500.000 TONELADAS DE TRIGO EM 1950
(PAGINA 3)

OS RUSSOS DEVOLVEM NAVIOS AOS EE. UU.
(PAGINA 5)

SUSPENSO HELENO
(PAGINA 9)

MANOBRAS MILITARES
(PAGINA 12)

12 PAGINAS

Diario Carioca

50 CENTAVOS

Fundador: J. E. DE MACEDO SOARES

ANO XXII — SABADO, 19 DE NOVEMBRO DE 1949 • Diretor: HORACIO DE CARVALHO JUNIOR • PRAÇA TIRADENTES, 114 — RIO DE JANEIRO — N.º 6.564

BIBLIOTHECA NACIONAL RIO DE JANEIRO CONT. LEGAL

Nereu Dá Um Último Golpe Para Tentar Impedir a Solução Mineira

Que Homem Tenaz!

DANTON JOBIM

Estamos tão pouco habituados ao realismo da vida politica — em conseqüência, naturalmente, dos longos anos de ditadura — que ainda não pudemos compreender a inevitabilidade, numa democracia, das soluções de compromisso para todos os problemas politicos.

A proporção que se normaliza o processo constitucional da escolha dos governantes pelos governados, os partidos vão adquirindo maior proeminência no quadro das instituições, cabendo-lhes resolver os casos especificamente politicos. Isso. entretanto, com os elementos que as circunstâncias lhes oferecem.

Os homens-simbolos, as grandes figuras predestinadas, os chefes carismáticos são próprios dos periodos de conturbação politica; encarnam reivindicações que só podem ser satisfeitas por um largo e profundo movimento popular, de sentido revolucionário.

A democracia em pleno funcionamento pode apelar eventualmente para êsses homens, mas a regra é que escolha entre personalidades menos afirmativas. mais adaptáveis às situações complexas e cambiantes que a politica partidária apresenta.

Por outro lado, dentro de uma coalizão, maiores são as dificuldades dessa escolha. O candidato comum deve ser, antes de mais nada, aceitável por tôdas as correntes interessadas e, entretanto, tem de sair de uma delas. Claro está que isso só se consegue mediante muita compreensão e tolerância, traduzindo-se em concessões reciprocas, dentro do espirito de transação inseparável da politica. Concluidos os entendimentos, o provável é que ninguém tenha o candidato de seus sonhos, mas todos se conciliam em tôrno de uma solução de emergência, não "a melhor" necessariamente, mas "a melhor possivel".

* * *

Disse uma vez o sr. Antônio Carlos que o segredo em politica, é saber esperar. Esperar a vez, a oportunidade, que podemos ajudar soprando moderadamente as nossas ambições, mas que em nenhum caso tentaremos forçar.

Veja-se. entretanto, o sr. Nereu Ramos. Dispondo de tôdas as qualidades para o primeiro posto politico do país e sendo a figura primacial de seu partido, não revela a menor malicia nos ultimos passos que tem dado para assegurar-se, a viva fôrça, a posição de candidato à sucessão do general Dutra.

Quando o vice-presidente verificou que, para ser candidato, precisava destruir o acôrdo interpartidário; inutilizar o grande instrumento politico do presidente; rebelar-se contra a notória diretriz politica que êste se traçara. ajoelhar-se aos pés de Getúlio e descer à suburra de Ademar, então deveria o velho e fino politico compreender que sua causa estava irremediavelmente perdida.

A salvação estaria, talvez, em fazer o que Pinheiro Machado fez tantas vezes: boa cara à má fortuna. Retirando-se incontinenti do campo das competições ganharia autoridade para influir decisivamente na escolha de seu sucessor.

Ainda ontem, porém, o sr. Nereu Ramos deu mais uma prova de que o candidato ainda não desencarnou do seu vigoroso aparelho. Sua manobra no sentido de adiar por 48 horas a reunião do PSD mostra a sua espantosa pertinácia, imune às mais claras advertências dos fatos e do bom senso. Que homem tenaz!

* * *

O sr. Nereu Ramos não é nenhuma dessas figuras carismáticas de que falamos atrás. Sendo. porém, a personalidade mais marcante do PSD e, além do mais, de tendência nitidamente anti-acordista, jamais poderia aspirar chegar à presidência senão através de uma larga brecha aberta na frente politica que apoia o general Dutra.

Seria preciso admitir que o presidente tivesse a vocação suicida para vê-lo, ainda a esta hora, de braços cruzados, com as convenções dos partidos às portas. Dutra pronunciou-se pela manutenção do acôrdo e o PSD unânime se mostra disposto a cerrar fileiras em tôrno de uma composição partidária que, só ela, será capaz de garantir ao govêrno, no seu último ano de vida, a base politica e parlamentar de que necessita e. o que é mais, assegurar a ordem e a tranquilidade que o pais reclama acima de tudo, neste passo dificil de sua vida politica.

O sr. Nereu Ramos, que, como último recurso, adiou a reunião do Conselho Nacional do PSD já com a presença de todos os seus membros menos um — conversa, à hora da frustrada sessão, com os deputados Fernando Flores e Gomi Junior (Paraná)

ADIANDO A REUNIÃO DO PSD, EM CIMA DA HORA

Foi-se, Com a Chegada do Sr. Marcial Terra, a Derradeira Esperança Queremista — Mantido o Sr. Bayard Lucas Na Representação Dos Gauchos — Góis Hipoteca Solidariedade a Dutra

O sr. Nereu Ramos deu um último golpe no sentido de evitar a vitória do acôrdo interpartidária, com a consequente "queima" definitiva de sua própria candidatura: adiou, em cima da hora, a reunião do Conselho Nacional do PSD na qual se deveria ter homologado a fórmula mineira, ontem à noite. Furou-se, por outro lado, o último balão das esperanças do pessedismo queremista, que anunciava a imprevista viagem do presidente em exercicio do PSD gaúcho ao Rio como uma reviravolta — o que tomou sentido totalmente inverso com a chegada a esta capital do próprio sr. Marcial Terra.

O ADIAMENTO DA REUNIÃO

Ficou adiada para segunda-feira, às 10 horas, a reunião do Conselho Nacional do PSD, marcada para ontem à noite.

A decisão do sr. Nereu Ramos foi tomada minutos antes do inicio da sessão, após ligeira consulta a alguns diretores presentes, entre os quais o sr. Agamemnon Magalhães.

Por isso mesmo, foi geral a surpresa dos representantes estaduais ao Conselho pessedista, eis que quase todos, à hora aprazada, compareceram à sede do partido, no edificio Piauí.

Como as razões alegadas não foram suficientemente satisfatórias, a manobra do adiamento acaba por ser interpretada como um golpe da direção do PSD, destinado a servir, na última hora, como um balão de oxigenio ao esforço desesperado dos que, no PSD, lutam contra o Acôrdo Interpartidario. Isso segundo indicavam as de-

(Conclui na 8ª pág)

REVELA-SE UM PLANO DE PRESTES PARA BRASIL, ARGENTINA E CHILE

Em Volumosa Documentação da Policia Chilena á Argentina — Com Colaboração Dos Comunistas Espanhois

BUENOS AIRES, 18 (INS) — A policia argentina recebeu volumosa documentação da policia chilena, a respeito de "atividades subversivas em grande escala", projetadas por comunistas espanhóis, na Argentina, Chile e Brasil. Nas referidas atividades estariam comprometidos o lider comunista brasileiro Luiz Carlos Prestes e o argentino Vitorio Codovilla.

Esse plano foi conhecido em consequencia dos disturbios fomentados pelos comunistas em Santiago do Chile, a 7 de novembro, quando a policia deteve varios comunistas espanhois. Na comunicação da policia chilena informa-se que, procedentes da França, viajando pelo navio "Winnipeg", chegaram ao Chile varios espanhois, previamente selecionados, em Paris, pelo lider comunista chileno Pablo Neruda.

Num discurso pronunciado na cidade chilena de Los Angeles, o presidente Gabriel Gonzalez Videla declarou que Vitorio Codovilla "havia sido o autor da revolta na Espanha para entrega-la á URSS, e que, por meio de seus agentes, quiz fazer o mesmo no Chile".

Fontes de Buenos Aires tambem acusaram Codovilla de tramar disturbios de 7 de novembro, quando a policia de Buenos Aires dissolveu uma solenidade comunista, organizada para comemorar a revolução bolchevista. O ministro do Interior da Argentina acusou na ultima semana, os comunistas de serem responsaveis pelas desordens ocorridas entre os trabalhadores do açucar.

DETROIT — Margareth Truman recebe a imprensa, com um sorriso de confiança, depois de ter cantado nesta cidade, pela primeira vez desde que iniciou sua carreira em março de 1947, com a Orquestra Sinfonica de Detroit. Ela obteve um grande sucesso, devido à sua brilhante personalidade, porém alguns criticos musicais fizeram restrições à sua voz. (Foto UP-ACME-D.C., via aérea).

HÁ 15 MILHÕES DE HOMENS E MULHERES RUSSOS EM ARMAS

DENUNCIA FRANCESA NA ONU

LAKE SUCCESS, 18 (United Press) — O delegado francês, Pierre Montel, falando no Comité Politico Especial da Assembléia Geral da ONU, disse que a Russia mantém quinze milhões de homens e mulheres em organizações para-militares, prontos para serem mobilizados. Montel fez essa afirmação ao rejeitar as reiteradas declarações russas de que a França, juntamente com os anglo-americanos, está fazendo grandes despesas militares, na preparação da guerra contra a União Soviética.

PROVOCA A GUERRA NA INDO-CHINA

Montel tambem acusou a Russia de provocar a guerra da Indochina, obrigando, assim a França a aumentar seu orçamento militar.

As declarações de Montel precipitaram acusações e contra-acusações, ao avançar lentamente, no Comité, o debate

(Conclui na 8ª pág)

DRÁSTICA REDUÇÃO DE SEU PODERIO NAVAL, ADOTAM OS ESTADOS UNIDOS

500 Aviões Retirados do Serviço e Varias Bases Aero - Navais — Para Uma Economia de Dois Bilhões de Dolares

WASHINGTON, 18 (Por Darrel Garwood, do INS) — O almirante Forrest P. Sherman, novo chefe de Operações Navais, ordenou hoje que quinhentos aviões navais fossem retirados do serviço, reduzindo assim em 25 por cento a arma aérea da Marinha de Guerra.

PLANO DE REDUÇÃO

A medida determinada por Sherman vem por em prática o plano de redução de fôrça a que tanto se opuseram o almirante Louis Denfeld e outros chefes da Marinha de Guerra — campanha que culminou com a destituição do próprio Denfeld do cargo de chefe de Operações Navais.

O almirante Sherman orientou tambem que quatro bases aéro-navais tivessem seu efetivo reduzido ao minimo indispensavel á sua manutenção. Denfeld e outros altos oficiais alegaram nas agitadas audiências realizadas pelo Comité do Serviços Armados da Camara Baixa, que as reduções autorizadas hoje, poriam em perigo a segurança nacional ao privar a Marinha de Guerra de sua potência ofensiva.

Sherman ordenou que o plano de redução da fôrça aérea naval começasse logo depois de ter inicio o plano de economias do secretário de Defesa Louis Johnson.

OS SERVIÇOS SUPRIMIDOS

WASHINGTON, 18 (U. P.) — O chefe das operações navais da Armada, almirante Forrest Sherman, ordenou a suspensão das atividades nas bases aereas das Bermudas, Roosevelt Roads, San Juan de Porto Rico, Trinidad, Coco Solo e Zona do Canal de Panamá, em virtude da redução do orçamento para a Armada. Pelo mesmo motivo serão tambem dissolvidas 35 esquadrilhas aereas da armada e dos fuzileiros navais, cessando ainda o funcionamento de 6 bases aereo-navais. Essas reduções constituem cerca de 20% do poderio aereo da Marinha e serão efetuadas em 4 meses, representando uma economia de 350 milhões de dolares, de acôrdo com as determinações do Ministério da Defesa, para o ano fiscal que expira a 30 de junho vindouro.

DOIS BILHOES DE REDUÇAO

BOSTON, 18 (INS) — O secretario da Defesa, Louis Johnson, declarou hoje que está tratando de reduzir dois bilhões de dolares do custo da defesa da nação mas que esta se encontra preparada para

(Conclui na 8ª pág)

SAN DIEGO, California — Acaba de ser submetido a um teste, no Novo México, o primeiro projétil dirigido lançado de avião. Na foto de cima, vemos o "Firebird" sendo lançado de um Mustang F-82. E na foto de baixo, podemos vê-lo melhor: trata-se de uma bomba de fragmentação impulsionada a jacto, que penetra no avião inimigo, por meio do radar. Será de grande emprego à noite, ou durante mau tempo, quando os meios normais de visibilidade são inadequados. (Foto UP-ACME-D.C., via aérea).

DA BANCADA DE IMPRENSA

UMA AMARGURA ESSENCIAL

Pelo cronista parlamentar do D. C.

Um ensaista, na tribuna da Câmara, é sempre desconcertante, no primeiro momento, para o desprevenido; é sempre colhido de surpresa o espírito desprevenido. E o espírito está sempre, quando começa a perceber a presença de uma voz de registro diferente, na tribuna da Câmara. Perde-se algum tempo na mudança de sintonia, até acertar com essa outra onda. Por mais que, de outras vezes, o mesmo orador nos tenha causado igual surpresa, o espírito se deixa surpreender de novo. E' preciso, realmente, começar a ouvir, para poder sintonizar.

A MARCA INDISFARÇAVEL

Foi o que nos aconteceu ontem, quando, sôbre Joaquim Nabuco e Rui Barbosa, começou a falar o sr. Munhoz da Rocha. Desde a primeira vez que, ainda nos primeiros dias da Constituinte, o deputado republicano compareceu à tribuna, identificamos nêle o ensaista de mérito invulgar. Tinhamos escritor à vista, e daqui mesmo o informamos imediatamente ao leitor. Não havia dúvida possivel, ante a qualidade do trabalho lido.

Não é de hoje, portanto — nem foi preciso esperar a publicação da sua magnifica "interpretação das Américas" — que conhecemos o registro de voz do representante do Paraná. Pois, mesmo assim, mesmo sabendo de antemão qual é o seu gênero e a sua categoria, o sr. Munhoz da Rocha nos surpreende, como as súbitas mudanças de temperatura, como o ar puro e leve que se respira, depois das tempestades.

Com efeito, é a mudança de clima. Em meio às discussões que, habitualmente visam a objetivos concretos, surge uma visão diferente, que traz a marca indisfarçavel das indagações desinteressadas. Não há nada a fazer: o sr. Munhoz da Rocha traz consigo essa marca e a imprime necessariamente a todos os seus assuntos. Supomos que o faria ainda que não quisesse, pois ela resulta de uma visão das coisas, de uma atitude fundamental diante da vida, por mais raro que seja encontrá-la num político propriamente dito, um político que faz política e não apenas por acaso — como chegamos a pensar que fôsse tambem o seu caso.

Os temas que lhe deram — Rui e Nabuco — que grandes temas, para quem está, como o sr. Munhoz da Rocha, tão bem situado, para compreender a um e a outro, na diversidade da sua significação. Por ter estudado recentemente, em outro discurso, a figura de Nabuco, desta vez deteve-se o orador principalmente na de Rui Barbosa, não para "tourner autour", como diria o sr. Jean Cocteau, mas para acentuar alguns traços do seu papel histórico, principalmente no que lhe parece de maior proveito e importância, nêste momento, como caminhos necessários ao nosso destino.

A FAMILIA DOS ENSAISTAS

Não acompanharemos o sr. Munhoz da Rocha em seu trabalho de interpretação e de adaptação do exemplo de Rui Barbosa e do que nos cabe pedir-lhe, para nosso governo. Fixaremos, de preferência, uma das considerações laterais, em que fala, pelo sr. Munhoz da Rocha, um autorizado e experimentado intérprete da vida politica. Da vida politica, vivida não como simples aventura, mas vamos dizer, quase dramaticamente, no sentido técnico desta palavra.

Êle próprio emprega muito conscientemente a palavra "drama", imediatamente antes do trecho que transcreveremos a seguir, aludindo aqueles (dramas) que o politico tem de viver e sofrer. "Porque há na vida dos politicos uma amargura essencial, a atemorizar e afugentar aquêles temperamentos que acentuam a sensibilidade mais que o pensamento. O politico tem as suas atividades devassadas pelos mil olhos da critica. Qualquer passo em falso ou qualquer pequena deficiência ou humanissimo defeito, tem ressonâncias incalculaveis e persistentes."

E adiante, aplicando a Rui Barbosa êsse comentário: "Rui viveu magnificamente êsse drama, o drama fatal do politico, caluniado, ferido em sua sensibilidade, arranhado no que possui de mais sagrado, criticado pelos incapazes, ultrajado pelos amorais, fiscalizado pelos inidôneos, acusado pelos venais, e, o que é infinitamente pior, julgado sinceramente pelos tolos."

Eis o tom habitual do sr. Munhoz da Rocha. Não lhe falta, como se vê, um pouco dessa amargura essencial, que se diria inseparavel dos melhores espíritos, que são tambem os mais profundamente humanos. E aqui encontramos o que nos surpreende invariavelmente nos discursos do sr. Munhoz da Rocha: é a vida, é o calor humano, entre os esquemas, problemas e teorias a que nos habitua a tribuna parlamentar. Dizendo que é um ensaista, tinhamos dito, aliás, quase tudo, pois em todo ensaista realmente à altura do título, há um descendente do senhor Montaigne, humano e vivo sempre, em sua deliberada secura.

SENADO

ORÇAMENTO E VETOS DO PREFEITO DISCUTIDOS NUMA SESSÃO CALMA

ESGOTAM-SE OS PRAZOS PARA APRECIAÇÃO DOS VETOS — A MATERIA VOTADA

A sessão de ontem no Senado, embora mais demorada do que da véspera, foi bastante calma, não se registrando a agitação do dia anterior. Houve um único orador no expediente, o senador Novais Filho, que tratou do projeto da Camara perdoando a divida dos pecuaristas. Estendeu-se durante uns quinze minutos, defendendo a pecuária, pois, declarou, salvar os industriais pastoris, seria antes de mais nada salvá-la da debacle completa.

OS DEBATES DA ORDEM DO DIA

Os debates da Ordem do Dia se estenderam por longo tempo, em virtude do discurso de fôlego quilométrico pronunciado pelo senador Ribeiro Gonçalves, em defesa do seu projeto dispondo regras de fiscalização mais severas acêrca da aplicação dos dinheiros públicos, que recebeu parecer favorável da Comissão de Justiça, e contrário da Comissão de Finanças.

Frisou o sr. Ribeiro Gonçalves, depois de apontar o cuidado do legislador, em diversos países do mundo, em estabelecer regras sábias e por isso mesmo severas sôbre a matéria, que a sua proposição nada mais faz do que revitalizar normas já existentes, que não estão sendo aprovadas. Defendendo o parecer da Comissão de Finanças, contrário ao projeto, disse o sr. Apolônio Sales visar a proposição imprimir normas mais rigidas a serem adotadas para a concessão de adiantamentos e emprego de recursos de orçamento pelos diversos orgãos administrativos. Apesar de não negar que a intenção é das mais louváveis, o senador relator louváveis, o senador relator rejeitado porque, segundo lhe parece, deve se tratar do assunto quando se cogitar de uma reforma geral do código de contabilidade, a fim de que sejam evitadas colisões que redundem no final em embaraço burocrático à administração.

Foi o projeto em questão rejeitado, mas o seu autor pediu verificação da votação dando-se então a sua aprovação por 26 votos contra apenas 9.

UM VETO QUE AMEAÇA BARULHO

Será discutido e votado na próxima sessão, segunda-feira, o veto do prefeito ao projeto da Camara Municipal estendeu de aos professores de artes do quadro suplementar especial, as vantagens da Lei n.º 319, de 8 de fevereiro de 1949, isto é, elevando-os ao padrão O. A providência foi determinada por um requerimento aprovado nos ultimos minutos da sessão. Antes do anuncio do requerimento, porem, o senador Artur Santos pediu a palavra para uma questão de ordem, referente ao veto. Declarou de inicio que de acôrdo com a Lei Organica do Distrito Federal, o Senado deve deliberar sobre os vetos do prefeito dentro de trinta dias a contar da data do seu recebimento, sob pena de serem considerados, mantidos, se esgotado o prazo. Sobre o veto 33 frisou que fôra recebido no Senado a 21 de outubro, sendo protocolado a 24. Indagava, então, da Mesa qual a data que se consideraria para a contagem do prazo. Antes porém, queria lavrar o seu protesto contra a tendencia de se deixar esgotar o prazo de que fala a Lei Organica, para assim serem mantidos vetos sem que o Senado os discuta. Disse ainda ser seu intuito requerer quantas sessões extraordinarias fosse possivel, para impedir o que chamou de manobra, e assim se deliberar em tôrno de vetos cujo prazo para tal esteja a se esgotar.

Respondendo, porém, á sua questão de ordem, o presidente, na ocasião o senador Vilas Boas, declarou que o prazo em questão estava sendo contado da data em que a Casa tomou conhecimento da matéria, através da leitura no Expediente, devendo portanto o mesmo estar esgotado na proxima semana.

A MATERIA VOTADA

Foram votadas, de acordo com os pareceres, as seguintes matérias:

Projeto de Lei do Senado numero 2, de 1949, que dispõe sobre as requisições de adiantamentos para despesas extraordinarias e outras, até o limite de Cr$ 10.000,00. Com pareceres na 207, da Comissão de Constituição e Justiça, pela constitucionalidade; e 997, da Comissão de Finanças, pela rejeição, com voto em separado do senador Santos Neves). Aprovado.

Projeto de decreto legislativo n. 31, de 1949, que aprova o contrato celebrado entre o Centro Nacional de Ensino e Pesquisas Agronomicas e a firma Pozito e Cia. Ltda., para construção de estufas para o Instituto de Ecologia e Experimentação Agricolas (Com pareceres contrarios, sob ns. 1.452 1.453 e 1.454, respectivamente, das Comissões de Constituição e Justiça, Agricultura, Industria e Comercio e de Finanças). Rejeitado.

Projeto de Decreto Legislativo N. 40, de 1949, que autoriza o registro do termo aditivo ao contrato celebrado entre o Ministério da Agricultura e Fritz Feigl (Com pareceres favoraveis, sob ns. 1.485, 1.486 e 1.487, respectivamente, das Comissões de Constituição e Justiça, de Agricultura e de Finanças), aprovado.

Projeto de lei da Camara numero 254, de 1949, que cria cargos de serventes no Quadro da Justiça, Parte Permanente, do Ministério da Justiça e Negocios Interiores, e dá outras providencias. (Com pareceres ns. 1379, e 1380, respectivamente, das Comissões de Constituição e Justiça e de Finanças, contrarios ao Projeto, por inconstitucionalidade). Rejeitado.

Projeto de Lei da Camara n. 353, de 1949, que abre, ao Poder Judiciario, o credito suplementar de Cr$ 28.400,00 em reforço á dotação relativa á gratificação dos membros do Tribunal Eleitoral de Alagoas. (Com pareceres favoraveis sob ns. 1476 e 1477, respectivamente, das Comissões de Constituição e Justiça e de Finanças). Aprovado.

Entrega de Novas Platinas ao Comandante do Corpo de Fuzileiros

Realizar-se-á na proxima segunda-feira, dia 21, às 10 horas, na sede do quartel central do Corpo de Fuzileiros Navais, na Ilha das Cobras, a cerimonia de entrega das novas platinas ao vice-almirante Silvio de Camargo, comandante geral dessa Corporação, em virtude de sua recente promoção, por merecimento.

O ato será presidido pelo titular da pasta da Armada, almirante Silvio de Noronha, que em companhia do Conselho do Almirantado, fará entrega solene das referidas platinas àquele ilustre oficial general.

Para essa solenidade foram especialmente convidadas as altas autoridades navais, civis, militares, bem como o mundo oficial.

RECEPÇÃO NO CLUBE NAVAL

Os oficiais do Corpo de Fuzileiros Navais oferecerão no proximo dia 23, às 18 horas, no Clube Naval, uma recepção ao vice-almirante Silvio de Camargo, comandante geral dessa Corporação, por motivo de sua promoção.

TIMBAUBA DA SILVA
ADVOGADO
Criminal, civel — pericias
OUVIDOR 169, 2º Sala 25
TEL. 42-8908
Diariamente das 12 às 14 horas

Camara Municipal

Projetos Enviados á Sanção do Prefeito

PAGAMENTO DE GRATIFICAÇÕES E ABERTURA DE CREDITOS — CONSTRUÇÃO DE PASSAGEM SUBTERRANEA NO MEIER

A Camara Municipal enviou, ontem, à sanção do prefeito os seguintes projetos de lei:

364 — Autoriza o prefeito a abrir o credito especial de Cr$ 394.000,00, à Secretaria Geral de Finanças, para atender ao pagamento de gratificações por serviços extraordinarios executados na implantação da Divisão do Imposto de Industrias e Profissões, do Departamento da Renda de Licença;

348 — Autoriza a abertura do credito especial de Cr$ .... 759.600,00 à Secretaria Geral de Finanças, para pagamento de gratificações, por serviços extraordinarios relativos à implantação do novo sistema de cobrança dos impostos de licença para localização de estabelecimentos, predial, territorial e taxas respectivas, decorrente das alterações autorizadas pelas leis 312 de 22-12-48; 115, de 24-9-48; 184, de ...... 30-11-48 e 307 de 22-12-48, respectivamente;

332 — Autoriza a abertura do credito suplementar de Cr$ 1.200.000,00 para atender às despesas decorrentes da instalação das Delegacias Fiscais;

436 — Autoriza a abertura do credito de Cr$ 1.455.276,00 suplementar à Verba 600 — .. 3461C, da Secretaria Geral de Saude e Assistencia;

440 — Autoriza a abertura do credito especial de Cr$ .. 700.000,00 a Secretaria Geral de Saude e Assistencia, para ocorrer neste exercicio a despesa com as obras do Hospital Henry Ford;

396 — Autoriza a abertura do credito especial de Cr$ .... 161.000,00 à Secretaria Geral de Finanças, para atender ao pagamento de gratificações contratuais devidas a 2 funcionarios do Banco do Brasil S. A., comissionados em fiscais no plano de urbanização da cidade;

335 — Autoriza a abertura do credito de Cr$ 100.000,00 suplementar à Verba 600-1948, da Secretaria Geral da Assistência destinado a pagamento de honorario, por aula à professores da escola Cecy Dodsworth;

414 — Autoriza a abertura do credito especial de Cr$ ..... 12.000.000,00 à Secretaria Geral de Viação e Obras para as obras da reforma e atualização das estações de tratamento de esgoto situado na mo o prolongamento do emis- Gloria e em Botafogo, bem cosário localizado na Praia do Lebion e obras complementares;

130 — Abre o credito suplementar de Cr$ 1.500.000,00 para conclusão da ponte de Madureira;

132 — Autoriza a venda de selos de expediente e hospitalar em estabelecimentos comerciais, nas condições que menciona;

103-A — Isenta do pagamento do Imposto de Transmissão as Cooperativas Associações, Federações e Confederações agropecuarias de produção, industrialização, distribuição e consumo;

198 — Isenta de impostos, por três anos as construções para fins industriais e residenciais, nas condições que menciona;

65-A — Autoriza o prefeito a abrir o credito suplementar até a importancia de Cr$ .... 2.000.000,00 destinado ao estudo e construção de uma ponte ou passagem subterranea, na Estação do Meier ligando as ruas 24 de Maio e Arquias Cordeiro, de forma a permitir o seu cruzamento sem perigo do trafego de superficie;

251 — Declara de utilidade pública o Esporte Clube Cocotá;

21 — Dispõe sôbre a desapropriação de terrenos ocupados por praças desportivas;

274 — Concede auxilio para viagem de estudo no estrangeiro à um artista cego.

DOUTOR JOSÉ DE ALBUQUERQUE
Membro efetivo da Sociedade de Sexologia de Paris
DOENÇAS SEXUAIS DO HOMEM
Rua do Rosario, 98. De 1 às 6

Dr. Emygdio F. Simões
MÉDICO
Do Hospital do Servidor da Prefeitura
CLINICA GERAL — VIAS URINARIAS — CIRURGIA
Cons.: R. Gen. Caldwell, 310
— Telefone: 32-3415 —
Res. Av. N. S. Fatima, 42 apartamento 503
Tel.: 32-3415

CAMARA

LIBELO DO SR. HERMES LIMA CONTRA EXCESSOS E CRIMES DA POLÍCIA

Ainda o Sangrento Comicio da Esplanada do Castelo — Contradições do Chefe de Policia — O Drama do Liberal Acurcio Torres — Excluidos da Comunhão Humana os Comunistas — A Efetivação do Cel. Rossini Raposo No D. F. S. P. — Luta Entre o Ministerio da Justiça e a Rua da Relação Confirmada Pelo Sr. Costa Neto — Perseguição de Anti-"Baratistas" No Pará — Inaugurados os Bustos de Rui e Nabuco No Palacio Tiradentes

Voltou ontem, a Camara dos Deputados, a tratar dos excessos policiais na Esplanada do Castelo. Assim, reaberta a sessão depois do ato de inauguração dos bustos de Rui Barbosa e Joaquim Nabuco na Secretaria, quando a mesa submeteu a debates o requerimento de convocação do ministro da Justiça, novos debates tiveram lugar sobre aqueles sangrentos acontecimentos.

LIBELO CONTRA A POLICIA

Falou inicialmente o representante socialista, deputado Hermes Lima, que, em longo discurso ouvido atentamente por toda a Casa assinalou as contradições das notas oficiais e versões da Policia sobre as violencias cometidas contra populares na Esplanada do Castelo, colocando em má posição o lider Acurcio Torres que ratificou as informações do chefe de Policia interino, cel. Rossini Raposo, atribuindo às provocações dos comunistas o desfecho tumultuoso do "meeting".

Prosseguindo, o sr. Hermes Lima leu as notas editoriais publicadas pelos nossos confrades do "Diario de Noticias" e do "Correio da Manhã", de condenação à serie de violencias contra cidadãos e os atentados às liberdades fundamentais, consagradas pela Constituição. Leu, tambem, o sr. Hermes Lima, com elogios especiais, topicos da cronica parlamentar do DIARIO CARIOCA invectivando o regime de panico e tiros. Nessa ordem de considerações verberou duramente as arbitrariedades policiais, sempre justificadas como necessarias à repressão do comunismo ou pelos adeptos de Moscou provocadas.

O DRAMA INTERIOR DO SR. ACURCIO TORRES

Lastimou o sr. Hermes Lima a situação do lider Acurcio Torres, compelido pela sua posição de interprete do pensamento do governo e por sua fidelidade partidaria, a defender o que os seus sentimentos de antigo lutador liberal repelem, imaginando-o no seu "week end" rural a monologar, ou a dizer a coisas inanimadas, o que deixou de dizer, muito a contragosto.

Aí registrou-se um aparte do sr. Acurcio Torres, afirmando que se reservava para falar sobre os acontecimentos da Esplanada do Castelo tão somente depois das explicações que o ministro Adroaldo Mesquita da Costa dará a seus pares, cuja convocação terá o seu voto.

PARALELO CONTRISTADOR

Reportou-se depois o deputado socialista a um telegrama procedente dos Estados Unidos, relatando uma pilheria estudantil onde a intervenção policial não culminou em violencias descabidas, para indagar que consequencias teria aquela estudantada, caso ela tivesse lugar alhures, neste país...

Prelibou a ação da milicia do morro de Santo Antonio no caso, dominada que está a referida corporação pelo sadismo do espancamento e pelo sentimento de crueldade.

Afirmou, citando Rui Barbosa, que o sentimento de autoridade entre nós só se acredita forte pela ostentação da força atirando, matando e espancando.

A MORTE DA SENHORA ZELIA MAGALHÃES

A autoridade, acrescentou, no Brasil não tem consciencia de sua força moral, e só sabe arremeter.

Apontou os efeitos da reação do sentimento publico, sobre o animo do chefe de Policia, que não ousou repetir á imprensa, o que dissera ao lider do governo.

Mencionou, então, o caso da barbara eliminação da senhora Zelia Magalhães, no interior de um bonde, quando, abraçada ao esposo, pretendia impedir que a policia continuasse espancando seu marido. Para ser, depois, pela Policia apontada "como comunista fanatica e fichada", como se a autoridade afirmasse "é uma comunista a menos" e o fato carecesse de importancia e tivessem os comunistas sido excluidos da comunhão humana, desprotegidos pelas leis e pela Constituição. Frisou que será facil á Policia identificar o autor da morte de d. Zelia Magalhães visto que ela foi abatida quando a Policia efetuava a prisão de seu marido e que a autoridade podia, inclusive, ter capturado o criminoso.

SISTEMA CONDENAVEL

Se isso é um metodo um sistema, observou o sr. Hermes Lima, era de condenar-se a ação do governo, que deblatera na ONU contra a Policia moscovita e seus processos, empregando-os, entretanto, entre nós para atribuí-los sempre, aqui aos comunistas brasileiros.

Falou, a seguir sobre as declarações feitas pelos sr. Alcântara Guimarães, o aparte do senador Pedro Ludovico, ao discurso do sr. José Americo e as declarações da senhora Breno da Silveira, provando a premeditação oficial em dissolver a bala o comicio do Castelo.

A EFETIVAÇÃO DO CORONEL RAPOSO NA POLICIA

Pronunciou-se o sr. Hermes Lima contra a propalada efetivação do coronel Rossini Raposo na chefia de Policia, chamando a atenção da Casa para as violencias registradas apenas em quinze dias de sua interinidade: a invasão da A. B. I. e a dissolução sangrenta de um "meeting".

Esses fatos, acentuou, incompatibilizavam o referido oficial do Exercito, para o exercicio das delicadas funções de chefe de Policia, porque revelaram, tambem, a ausencia de tino politico do coronel Raposo, ao lado da falta de confiança publica em s. s., em que pese a confiança do presidente da Republica, no chefe de Policia. Recordou, então, a atuação serena, equilibrada de dois chefes de Policia, militares, os coroneis, Alcides Etchegoyen e Nelson de Melo, num periodo ditatorial.

MASMORRAS MEDIEVAIS

Falando sobre a convocação do ministro da Justiça, disse o sr. Hermes Lima que se impõe na ocasião em que o sr. Adroaldo Mesquita foi á Camara inquiri-lo se voltaram a ser usadas as masmorras que nenhum surto de imaginação humana pode conceber, condenadas pessoalmente pelo sr. Costa Neto, quando titular da Justiça.

Revelou, então, as dificuldades e resistencias que encontrou o sr. Costa Neto para a efetivação de suas ordens, só cumpridas quando o ex-ministro se dispôs a executá-las pessoalmente, no sentido da proscrição dos cubiculos infectos.

CONFIRMA O SR. COSTA NETO

Nessa altura, o sr. Costa Neto, erguendo-se da bancada, confirmou a assertiva do sr. Hermes Lima, acrescentando mais que, durante sua gestão na pasta da Justiça só logrou ver suas determinações cumpridas quando designou um funcionario incumbido exclusivamente de acompanhar a execução das mesmas.

NÃO E' SO' RESPONSAVEL A POLICIA

Afirmou ainda o representante socialista, no que foi secundado pelos apartes de outros deputados, que não é razoavel só culpar a Policia — mera executora de ordens recebidas — visto que outros responsaveis ha pelos desmandos das autoridades, no caso o ministro da Justiça e o presidente da Republica.

Seguiram-se ao sr. Hermes Lima, na tribuna, os deputados Antonio Maria Correia e Pedro Pomar, tambem profligando os atos da Policia.

POLITICA DO PARA'

O primeiro orador da sessão foi o sr. João Botelho, representante paraense, que tratou de assuntos politicos do seu Estado.

O representante nortista denunciou as perseguições de toda ordem desferidas pelo governador Moura Carvalho contra seus adversarios politicos, submetidos a todo genero de vexames, e torturas, ordenadas ora pelo governador do Pará, ora pelo senador Magalhães Barata.

VALORIZAÇÃO DA AMAZONIA

O sr. Vivaldo Lima voltou a tratar dos problemas de valorização da região amazonica, que vêm sendo subestimados, inclusive pela Camara, que até agora não aprovou o programa de recuperação economica do vale do grande rio, cuja elaboração já consumiu tres longos anos.

O REGISTRO DO P. R. P.

O sr. Gofredo Teles, deputado do Partido de Representação Popular, eleito sob a legenda do P. S. D., foi á tribuna para ler e comentar o voto do juiz Rocha Lagoa, no processo de cassação do registro de seu Partido, feito já decidido pelo Superior Tribunal Eleitoral.

O "DIA DE GRAÇAS"

Falou, depois, o Brigido Tinoco, pessedista fluminense que, a proposito da passagem do "Dia de Graças", encareceu a necessidade de ser o publico esclarecido de que o evento será apenas religioso, não dia feriado, de molde a evitar duvidas e confusões prejudiciais a todos.

REQUERIMENTOS DE INFORMAÇÕES

O sr. Rui Almeida leu e justificou um requerimento seu à Marinha, solicitando informações sobre o horario de trabalho no Arsenal da Ilha das Cobras.

O representante mineiro, sr. Lais Tostes apresentou requerimento de informações ao governo acerca das exportações de areias monaziticas, riqueza nacional que se esgotará dentro de seis anos, caso prossigam, sem contrôle, as exportações.

CENTENARIO DO POETA LUIZ ANDRADE

O deputado Ulisses Lins discursou sobre a passagem do centenario de nascimento do poeta pernambucano, Luiz Andrade.

RUI E NABUCO

Na Ordem do Dia falou o sr. Munhoz da Rocha, 1º secretario da Camara, discursando sobre Rui Barbosa e Joaquim Nabuco, cujos bustos foram, ontem, inaugurados no Palacio Tiradentes.

URGENCIA CONCEDIDA

Foi aprovado, ontem, um requerimento concedendo urgencia para o projeto que federaliza a Universidade de Minas Gerais.

EMENDA DO SENADO APROVADA

Da matéria constante do avulso, só foi aprovada a emenda do Senado ao projeto 255-C, de 1949, concedendo pensão especial à senhora Dolores de Souza Martins Vilares, viuva do pintor Décio Vilares, com parecer favoravel da Comissão de Finanças.

O COMPARECIMENTO DO MINISTRO DA JUSTIÇA

A discussão do requerimento 133, convocando á Camara o ministro da Justiça para prestar esclarecimentos sobre os acontecimentos da Explanada do Castelo e as restrições a comicios e reuniões em recintos fechados, ficou adiada para a sessão de segunda-feira proxima.

TRABALHO NAS COMISSÕES

Reorganização da Justiça do Trabalho

Livre Transito de Produtos Nacionais — Acordo Cultural Brasil-França — Como Decorreram as Sessões

Reuniu-se ontem a Comissão de Justiça da Camara dos Deputados, sendo discutidas as emendas apresentadas ao projeto que reorganiza a Justiça do Trabalho. Dentre as mais importantes figuras uma só permitindo a representação perante os Tribunais do Trabalho aos advogados devidamente inscritos na Ordem dos Advogados. Foi aceita ainda uma outra determinando, para aposentadoria dos juizes, a contagem de tempo referente ao desempenho do mandato eletivo. Rejeitou-se uma outra, proposta pelo relator, por inconstitucional, uma vez que criava cargos e aumentava vencimentos, assunto que é da competencia do Executivo.

Foi aprovado, em seguida, o parecer do sr. Gilberto Valente, sobre o projeto que institue um abono semestral aos servidores publicos civis e militares, autarquicos e paraestatais, regulando ainda o salario familia. O deputado baiano julgou o projeto inconstitucional uma vez que aumenta vencimentos, materia que é, constitucionalmente, da competencia do presidente da Republica.

Finalmente foi aceito o parecer do sr. Flores da Cunha sobre as emendas apresentadas ao projeto, oriundo de mensagem, que estende ás praças de pré os beneficios concedidos pelas leis ns. 616, de 1949, e 288, de 1948, aos oficiais que participaram de operações de guerra ou foram destacados na vigilancia do litoral brasileiro na epoca do conflito mundial. As alterações propostas foram julgadas constitucionais, deixando-se o exame desse merito á Comissão de Segurança Nacional.

COMISSÃO DE TRANSPORTES E COMUNICAÇÕES — Esse orgão aprovou ontem os seguintes pareceres favoraveis [illegible] roz, com substitutivo, ao projeto que concede redução nas passagens aos alunos de estabelecimentos de ensino, oficiais ou oficializados, nas empresas da União ou por elas subvencionadas; do mesmo deputado ao projeto que concede passagens gratuitas aos estudantes de todos os cursos, no periodo de ferias escolares, nas linhas servidas pelas Cias. de Navegação do Patrimonio Nacional; do sr. Vandoni de Barros, favoravel ao projeto que concede livre transito de produtos nacionais em todo país.

COMISSÃO DE VALORIZAÇÃO DA AMAZONIA — Decidiu esse orgão especial comparecer a presença do presidente da Republica, a fim de solicitar a remessa, por parte do ministro da Fazenda, de 14 milhões de cruzeiros, da verba de 150 milhões, para possibilitar o financiamento da produção pelo Banco da Borracha.

ADVOCACIA TRABALHISTA
NAPOLEÃO FONYAT
Carmo, 65-4.º — 43 8188

DANTON JOBIM
ADVOGADO
Causas civeis e comerciais
AV. ERASMO BRAGA, 255
4.º andar — sala 404
Das 15 às 18 horas
— Telefone: 42 4956 —

Calculada em 500 Mil Toneladas de Trigo a Colheita Deste Ano

EM GRIFO

DESDE O SR. FILINTO E O SR. PRESTES

Pompeu de Souza

Quando, em 45, na campanha de liquidação do Estado Novo, empenhado, como então tanta gente, na manutenção de uma frente de luta comum contra a ditadura, visitei, ainda na cadeia, o sr. Carlos Prestes — compreendi, desde logo, que muito do que o referido sr. Prestes significava para tantos, inclusive para mim próprio até então, muito da grande fôrça politica que conquistara no país, devia-o principalmente ao sr. Filinto Muller.

E' que, nas duas horas em que tentei em vão conversar com o lider comunista (pois a verdade é que o mesmo não é capaz de uma conversa, mas apenas de monólogos, — incapaz que é, totalmente, de "ouvir", mesmo que se trate apenas de ouvir simples perguntas) — nas duas horas de seu monólogo, o sr. Prestes se me mostrou tão nu na sua mediocridade de inteligência e de capacidade politica que, para o fenômeno inegavel de seu prestigio, de seu grande prestigio, só havia uma explicação: o seu prestigio, a sua fôrça, era êle próprio um produto da policia, da inépcia, da incapacidade, da brutalidade policial que tinha no sr. Filinto Muller o paradigma.

A policia brutal, bestial que os srs. Getulio e Filinto copiavam dos srs. Hitler e Himmler é que criara para êle aquêle clima, aquela aura, aquela aureola de martir. E isso, para um povo muito mais sentimental do que raciocinante, como é o nosso, como o são coletivamente todos os povos, uns mais, outros menos — era o caminho da glória e do triunfo. Se não tivessem posto o sr. Prestes na rua e na legalidade o seu partido — de forma a que um e outro pudessem livremente dizer e fazer besteiras à vontade — não sei onde teriamos ido parar.

Porque, êles em liberdade, falando conosco, falando como nós — são apenas o que são: bons rapazes, ou maus, mas geralmente pouco inteligentes. A policia, a perseguição, a brutalidade policial, entretanto, transforma, transfigura êsses rapazes bons ou maus, geralmente pouco inteligentes, em heróis.

E, assim, é desigual, não é possivel: lutar contra heróis é um "handicap" grande demais. Por mais que êles sejam pouco inteligentes e pouco inteligentes sejam a sua causa e os seus processos; por mais facil que fôsse enfrentá-los e desmontá-los e vencê-los, quando êles falam de um lado e a gente fala do outro; por mais que não sejam êles simpáticos aos olhos de nossa gente, nem simpático seja o que defendem — enfrentá-los e desmontá-los e vencê-los, antipatizá-los ou execrá-los mesmo, será facil e natural quando êles são apenas bons ou maus rapazes geralmente pouco inteligentes falando dum lado e a gente falando do outro; mas quando os transformam em heróis — aí então não é possivel. A gente é apenas gente mesmo; êles são heróis. A gente traz palavras, argumentos; êles trazem corôa de espinho, tiro na nuca de mulher grávida.

E assim não é possivel: até encabula a gente ficar contra êles. Quando até a policia está com êles, fazendo o jôgo dêles, o serviço e o cartaz dêles — ai de nós, democratas...

MEDIDAS PARA O DESENVOLVIMENTO DA PRODUÇÃO EM GRANDE ESCALA

Oportunas Informações do Minist ro Daniel de Carvalho Sobre a Nossa Situação No Setor Agrico la — Intensificação do Potencial Hidraulico — Minérios e Eletricidade

Em conversa com os jornalistas, acerca das atividades atuais do Ministério da Agricultura, ponderou inicialmente ô sr. Daniel de Carvalho que, em três anos apenas da intensa campanha denominada Batalha do Trigo, teremos neste ano a maior safra de todos os tempos: — 500 mil toneladas do produto.

"Continuaremos com estudos das areas adaptaveis ao cultivo do trigo, estimulados por esse resultado — disse ainda o entrevistado. As medidas correlatas ao desenvolvimento da produção em larga escala já estão sendo realizadas com a construção de armazens e depositos, 4 dos quais concluidos e com capacidade para recolher 400 mil sacas de trigo".

ACORDOS COMERCIAIS

Assinala o sr. Daniel de Carvalho que foram assinados acordos entre o Ministério e os Estados do Rio Grande, Santa Catarina, Paraná, Goiaz e Minas, para a instalação de nucleos coloniais imprescindiveis ao cultivo do referido produto. Alem dos recursos financeiros da União, está sendo prestada assistencia tecnica aos centros produtores".

MINERIOS E ELETRICIDADE

Quanto à produção mineral, informa-nos o ministro da Agricultura que os estudos de geologia geral prossegue sem interrupção, paralelamente com a intensificação da coleta de material fossifero. As pesquisas e sondagens, segundo declarou o titular daquela pasta, são providenciadas dia a dia com otimos resultados, apesar das deficiencias em numero de tecnicos e recursos materiais.

"Alguns minerios, dada sua importancia na economia interna do país, e outros pela gran-

Daniel de Carvalho

de procura verificada no mercado internacional, são objeto de interesse especial, como o carvão mineral, quartzo, acelita, manganês, ferro e aguas minerais", — observou o ministro.

CARVAO

Particularizando sua analise no que respeita aos minerios falou-nos o ministro Daniel de Carvalho que o estudo das regiões potencialmente carboniferas dos Estados do Norte está em pleno desenvolvimento. Entre os trabalhos de colaboração do ministério com Govêrnos Estaduais e entidades paraestatais, destacam-se os trabalhos executados em conjunto com o Instituto de Tecnologia do Estado de Minas Gerais, nas pesquisas de fosfato em Araxá perfuração para obtenção de agua subterranea nos municipios de Sete Lagoas e Curvelo bem como as pesquisas sobre minerio de ferro para a Companhia Siderurgica Nacional.

Por outro lado, estudos recentes efetuados pelo Ministerio da Agricultura revelam a possibilidade de obtenção economica do enxofre, sob forma elementar.

ROCHAS POTASSICAS

Sobre as rochas potassicas, acha-se o deposito das mesmas cubado em 200.000.000 toneladas, no planalto de Poços de Caldas. Desnecessario é salientar a significação desta noticia para o nosso país, cujo solo é reconhecidamente pobre naquele elemento.

POTENCIAL HIDRAULICO E OUTROS ASSUNTOS

O ministro Daniel de Carvalho passa em revista outros problemas ligados à sua pasta, e assevera que não seria possivel deixar de mencionar o da energia eletrica. A Divisão de Aguas vencendo pela dedicação e esforço de seus tecnicos, vem contribuindo para sensivel aumento do aproveitamento hidroeletrico. A Companhia Hidroeletrica do São Francisco demonstra claramente o que tem feito o governo neste sentido.

(Conclui na 8ª pág)

Prestou ontem a Câmara dos Deputados significativa homenagem a Ruy Barbosa e Joaquim Nabuco, inaugurando os bustos dos dois grandes homens públicos no corredor fronteiro ao Salão Nobre daquela Casa Legislativa. Antes da cerimônia o sr. Munhoz da Rocha, 1.º secretário da Mesa, pronunciou, em plenário, eloquente discurso alusivo ao acontecimento. A Bandeira Nacional que cobria o busto de Ruy foi descerrada pela sra. Maria do Carmo Melo Franco, nora de Joaquim Nabuco, cujo busto teve a Bandeira descerrada pela sra. Francisca Ruy Barbosa Airosa, filha de Ruy. No flagrante acima o busto de Ruy.

A POLÍTICA

DUTRA IRÁ AO RIO GRANDE EM DEZEMBRO COM CINCO MINISTROS

Informação Transmitida Pelo Sr. Adroaldo -- Adiada "Sine Die" a Entrevista Bernardes-Ademar — Fala o Governador Jobim Sobre o Discurso Glicerio Alves

PORTO ALEGRE, 18 (Asapress) — Divulga-se, aqui, que, pelas declarações concedidas pelo ministro Adroaldo Mesquita, após ter conferenciado com o presidente da República, soube-se que o chefe do Executivo Nacional visitará o Rio Grande do Sul, não em novembro, mas, na primeira quinzena de dezembro, fazendo-se acompanhar dos ministros da Justiça, Guerra, Educação, Agricultura e Viação. O principal escopo da visita presidencial é de apreciar o desenvolvimento de diversas obras a cargo do Ministério da Viação.

O DISCURSO DO SR. GLICERIO ALVES

PORTO ALEGRE, 18 (Asa press) — O discurso proferido pelo sr. Glicerio Alves na Câmara está repercutindo vivamente nos circulos situacionistas locais, que tomaram conhecimento do mesmo desde a noite passada, e em virtude de telefonemas do ministro Adroaldo Costa e do sr. Gastão Englert, respectivamente para os srs. Paim Filho e Valter Jobim. Sôbre o assunto, verificaram-se ontem varios encontros entre os srs. Oscar Fontoura, Cilon Rosa, Balbino Mascarenhas e Paim Filho. Este, interrogado pela "Asa press", recusou-se a comentar o discurso, informando apenas que a resposta ao sr. Glicerio Alves será dada brevemente da própria tribuna da Câmara. Sabe-se que o autor da resposta seria o sr. Souza Costa, mas, em face da enfermidade do lider gaúcho, talvez venha a falar o sr. Bayard Lucas Lima, com quem os srs. Cilon Rosa e Paim Filho conversaram pela manhã, telefonicamente. Os circulos pessedistas mostram-se ansiosos pelos resultados da reunião do Conselho Nacional do PSD. Deverá substituir o sr. Souza Costa na reunião de hoje, o sr. Marcial Terra, vice-presidente em exercicio da Comissão Executiva ou outro vice-presidente ora aqui, isto é o sr. Paim Filho ou o sr. Cilon Rosa. O sr. Marcial Terra, atualmente em Tupanciretã, foi chamado com urgência a esta capital, a fim de combinar com seus companheiros como se fará representar o Estado no Conselho Nacional do partido.

ENTREVISTA DO GOVERNADOR VALTER JOBIM

PORTO ALEGRE, 18 (Asa press) — Em entrevista aos jornalistas desta capital, o governador Valter Jobim assim se pronunciou a respeito do comentado discurso do deputado Glicerio Alves:

"Vivemos num regime de liberdade de pensamento e por isso todo cidadão tem o direito de manifestar suas opiniões sôbre qualquer assunto. Aliás, isto é uma caracteristica da verdadeira democracia".

A seguir, interpelado sôbre a situação da Viação Ferrea, em face da noticia de que o sr. Batista Pereira deixaria a Secretaria de Obras Publicas, respondeu o governador do Estado:

"O sr. Batista Pereira esteve, aqui, palestrando a respeito da Viação Ferrea. Foi, apenas, uma reafimação dos seus pontos de vista, para deixar o governador à vontade na solução do problema. Não é entretanto, um pedido de demissão, nem eu lhe poderia dar esse carater, tratando-se, como se trata, de um dos mais brilhantes auxiliares da minha administração. Ele reiterou o pensamento de que é necessária uma solução definitiva, porque a situação atual não pode perdurar por mais tempo".

Indagamos do governador alguns pormenores da visita do presidente Dutra, ao que Jobim respondeu:

"Ainda não tivemos a data exata da vinda do presidente Dutra. E' possivel que seja ainda no corrente mês. O programa das visitas já foi enviado e o presidente virá acompanhado de cinco ministros de Estado. Estamos, entretanto, aguardando a fixação da data para a conclusão dos preparativos.

CONTINUARA' COMO SUBSTITUTO DO SENADOR VARGAS

PORTO ALEGRE, 18 (Asapress) — Convocado para continuar ocupando a cadeira do senador Getulio Vargas, em vista do novo pedido de licença, encontra-se nesta capital, de pasagem para o Rio, o sr. Camilo Teixeira Mercio, que se encontrava a algumas semanas em Bagé, devendo viajar na segunda-feira para a capital do país.

O DISCURSO DE BROCOIO' NO RIO GRANDE

PORTO ALEGRE, 18 (Asapress) — Importante reunião foi realizada ontem sigilosamente numa sala da Biblioteca pela bancada do PSD, convocada especialmente pelo lider Tarso Dutra. Segundo informações que obtivemos de um dos participantes da reunião, esta teve por objetivo apreciar o discurso que o deputado Moacir Dorneles pretendia pronunciar, comentando as declarações feitas durante o almoço da Ilha de Brocoió. Tendo conhecimento prévio do pronunciamento do deputado pessedista, o lider Tarso Dutra pediu ao seu colega de bancada que concordasse em apreciá-lo em reunião conjunta dos representantes pessedistas. Teria ficado assentado na reunião que o mais aconselhavel seria reservar-se aquele representante de pronunciar o seu discurso, a fim de evitar possiveis malentendidos. A atitude foi suscitada, tendo por base os recentes pronunciamentos de ordem pessoal feitos por outros elementos do PSD, e que têm ocasionado ordinariamente crises e ameaças à própria estrutura do partido. Além disso, teriam ainda os deputados pessedistas firmado o principio da mais rigorosa disciplina partidária, evitando quanto possivel manifestações individuais indiferentes à orientação traçada pela direção do partido.

Após a reunião, estiveram incorporados no Palácio do Govêrno, procurando avistar-se com o governador, vários deputados, inclusive os srs. Moacir Dorneles, Francisco Brochado da Rocha, Astério Melo, Gabriel Obino, Ulisses Rodrigues e outros. O chefe do Executivo no entanto estava no momento em conferencia com o presidente do Tribunal de Contas, retirando-se alguns daqueles parlamentares antes de serem recebidos.

ADIADO "SINE DIE"

S. PAULO, 18 (Asapress) — Informa-se que o encontro entre os srs. Ademar de Barros e Artur Bernardes foi adiado "sine die".

(Conclui na 8ª pág)

Segue Para S. Paulo o Ministro da Agricultura

VAI INAUGURAR A NOVA USINA HIDROELETRICA DE AMERICANA

Seguirá hoje para S. Paulo, por via aérea, o ministro Daniel de Carvalho, a fim de assistir à inauguração da nova usina hidroeletrica de Americana, construida pela Cia. Paulista de Força e Luz, proximo à cidade do mesmo nome:

Partindo do Aeroporto Santos Dumont às 6,45, o avião rumará direto para Campinas, de onde a comitiva seguirá em automoveis para Americana. O ministro da Agricultura e demais convidados partidos do Rio deverão regressar hoje mesmo, por volta de 18,30 horas.

MEMORIAL À CÂMARA CONTRA A MUDANÇA DO PRÉDIO DA FACULDADE NACIONAL DE FILOSOFIA

Local Aprazivel Para Aquele Estabelecimento de Ensino Superior — Restituição Legal Dos Bens Italianos — "Dai a Cesar o Que é de Cesar"

(Reportagem de Renato Jobim)

Um grupo de rapazes da Faculdade Nacional de Filosofia, preocupado com a situação do prédio em que a mesma funciona, em virtude do recente convênio que devolve os bens italianos, dirigiu-se ontem à Câmara dos Deputados a fim de fornecer aos representantes do povo um memorial de protesto àquela decisão do Govêrno.

Assim, a Comissão de Defesa do Prédio, que já esteve ontem no Senado, expôs a público os seus interêsses, esperando a manifestação do Parlamento.

UM CASO SERIO

A Faculdade Nacional de Filosofia tem andado às voltas com diversas reuniões ruidosas de estudantes, nas quais são emitidos sonorosos protestos ao que ficou legalmente estabelecido pelo tratado em questão. Enquanto a maior parte pondera que o caso do predio não é bicho de sete cabeças, e se encontrará um modo de transferir a Faculdade para local mais aprazivel, como o antigo Hospicio na Praia Vermelha, os descontentes resolvem bater o pé, teimosamente, reclamando contra a decisão que epitetaram de "antidemocratica" e "sumamente odiosa".

Não convem citar nomes, pois o que interessa precipuamente não é a enumeração de fulanos e sicranos que esbracejam nas Assembléias Gerais, mas a reivindicação em que basciam seus protestos. Alguns dirão que a tal Comissão de Defesa do Predio mantem o cetro da razão, enquanto outros, talvez mais sensatos e observadores, consideram-na ridicula e inocua.

"DAI A CESAR..."

Toda esta celeuma, que ameaça perpetuar-se por mais algumas semanas, gira em torno da ex-Casa da Italia que abriga a F. N. F., situada à Avenida Presidente Antonio Carlos, em frente ao mar. Como a Casa da Italia pertence obviamente àquele país irmão, não é de admirar que o tratado firmado no Ministério das Relações Exteriores, pouco mais de um mês, ordene a "oportuna restituição" do dito imovel.

Os demais alunos, que assistem passivamente as deliberações dos diversos comités circunstancialmente organizados, colocam-se num verdadeiro dilema: ou aderem aos que defendem calorosamente o funcionamento da Faculdade no mesmo predio, verberando o Itamarati, a Italia e seus aliados — e são acusados de agitadores, frivolos, inexperientes; ou aceitam a decisão do Governo, certos de que a mudança não se dará tão cedo — e se prendem a um bom-senso e comodismo impróprios à idade...

Homenageado Com Um Banquete Em Recife o Sr. Euvaldo Lodi

PRESENTE AO ATO ESTEVE O GOVERNADOR DO ESTADO

RECIFE, 18 (Do correspondente) — O sr. Euvaldo Lodi e sua comitiva foram homenageados ontem, no Clube Internacional do Recife, com um banquete de 250 talheres, oferecido pelo deputado Armando Monteiro, industrial pernambucano e presidente da Federação das Industrias do Estado de Pernambuco. Entre os presentes, contavam-se o governador Barbosa Lima Sobrinho, o general Americano Freire, comandante da 7.ª Região Militar, o almirante Penido, do representante do comandante da Base Aérea e os secretários do Estado. O sr. Armando Monteiro, em breve discurso, saudou a comitiva. Em nome desta agradeceu o sr. Amintas Faro Sobral.

O sr. Euvaldo Lodi, em seguida, falou longamente sôbre a independência absoluta das fôrças produtoras do país. Coube ao governador Barbosa Lima erguer um brinde em honra do presidente Dutra, rendendo ainda duas homenagens aos industriais do sul e do nordeste, ali reunidos, os quais tudo têm feito pelo engrandecimento e prosperidade da Nação.

Terminou s. excia. pedindo que todos tivessem o pensamento do chefe do govêrno, que chamou a si a tarefa de captar a energia de Paulo Afonso, cuja obra promoverá a redenção do nordeste e será agradecida pela posteridade.

GARANTIDOS PELA LEI OS DIREITOS DO NASCITURO

Pagamento de Salario-Familia Correspondente ao Filho Nascido Após a Morte do Pai Funcionario

O direito do nascituro é garantido por lei e, por êsse motivo deve ser pago o salário-familia correspondente ao filho nascido após a morte do pai funcionário. Nesse sentido manifestou-se o DASP, respondendo a uma consulta formulada pela Secretaria Geral do Ministério da Guerra.

O caso em questão não estava explicitamente previsto na lei. Por êsse motivo existia confusão, em tôrno da matéria. O DASP, em seu parecer, cita o artigo 4.º do Código Civil Brasileiro, que preceitua:

"A personalidade civil do homem começa do nascimento com vida; mas a lei põe a salvo, desde a concepção, os direitos do nascituro. Adiantou ainda o DASP que, segundo Clovis Bevilaqua: "Basta que a criança dê sinais inequivocos de vida para ter adquirido a capacidade civil".

Conclui o DASP seu parecer afirmando:

— "Assim, de acôrdo com a doutrina do nosso Código Civil, merece a proteção do direito o nascituro, o qual, por isso é tido como já existente todas as vezes que se trate de amparar seus interesses" conclui finalmente o parecer: "Diante do exposto, entende esta Divisão, que o salário familia, em virtude de filho nascido após a morte do servidor, deve ser concedido ao menor, representado pelo conjuge sobrevivo ou pessoa sob cuja guarda estiver o dependente, mediante a habilitação prevista em Lei".

Organizado o Conselho de Contribuintes

Para constituição do Conselho de Contribuintes criado pela lei 209, de 1948 o prefeito, em decretos de ontem, nomeou interinamente para membros do referido Conselho os srs. Lauro de Vasconcelos, Osvaldo Romero, Ernesto di Rago, Alberto W. Teixeira, Vasco Borges de Araujo, Valdemar Freire de Mesquita, todos funcionarios municipais e Jorge Pires da Veiga, como representante da Lavoura e Henrique Biasini como representante dos proprietarios de imoveis.

Diario Carioca

S. A. DIARIO CARIOCA
Diretor Presidente: HORACIO DE CARVALHO JUNIOR
Diretor Secretario: DANTON JOBIM
Diretor Gerente: J. B. MARTINS GUIMARAES

Redação e Oficinas — Praça Tiradentes, 77
Telefones: Direção — 22-1785; Secretaria — 42-5571; Redação — 22-3023; Reportagem — 22-1559; Gerencia — 22-3035; Publicidade — 22-3018. Oficinas — 22-6824

NUMERO AVULSO: Cr$ 0,50; aos domingos, Cr$ 0,50
Assinaturas: anual, Cr$ 100,00; semestral, Cr$ 50,00

SUCURSAL EM S. PAULO
Rua Conselheiro Crispiniano, 40-6.º — Tel: 6-4564

ANO XXII — 19—11—1949 — N. 8.564

Banco Economico Nacional S. A.
RUA MEXICO, 45-A — RIO
Descontos — Cauções — Depositos

A Nossa Opinião

O Financiamento do Café

O café sempre foi a maior fonte de riqueza nacional. Ultimamente, porém, vinha descendo sua posição na balança comercial. Uma politica absurda, que a ditadura adotara, vinha minando a lavoura cafeeira de modo tão violento, que as suas consequencias logo se fizeram sentir. Como resultado dessa diretriz, vimos uma parte bem apreciavel dos fazendeiros paulistas e de outros Estados restringir a sua produção e alguns, até, abandonarem a cultura daquele produto.

S. Paulo, na perspectiva de um desastre que seria verdadeira calamidade para os seus interesses economicos, voltou-se para a lavoura de outros artigos, como o algodão e o açucar. Varias conferencias dos Estados cafeeiros se realizaram, com o objetivo de se conseguir do governo a eliminação de certas restrições que, lentamente, asfixiavam a produção e, ao mesmo tempo, a adoção de uma politica mais larga de financiamento da parte do Banco do Brasil, a fim de ser possivel salvar um patrimonio economico que já não pertencia áqueles Estados, mas á propria Nação. Essas conferencias, entretanto, a despeito da situação que se desenhava com perspectivas alarmantes, não deram o resultado que era licito esperar. O governo mantinha o Departamento Nacional do Café como elemento de verdadeira atrofia dos interesses daqueles Estados e como fator preponderante do desestimulo e da morte de iniciativas que poderiam ser de incontestavel utilidade para o Brasil.

* * *

Agora verifica-se um fenomeno quase que inesperado: a alta do produto no mercado externo. As cotações do produto em Nova York determinaram um clima de desafogo e de solidas esperanças. Esse fenomeno chegou numa hora oportuna para nós, justamente quando as nossas dificuldades economico-financeiras atingiam um instante crucial, a ponto de forçar o governo a tomar medidas severas de restrições á importação de certos artigos.

O "general café" — como já chamaram o nosso maior genero de produção agricola — assume o seu posto de comando. Cabe, agora, ao governo assegurar esse posto lider que sempre lhe pertenceu, com providencias capazes de impedir novas ameaças de estrangulamento e de crises que poderão ser irreparaveis.

Anuncia-se que o Banco do Brasil, em face do novo panorama do mercado cafeeiro, decidiu-se a dar amplitude ao financiamento da produção. Há, talvez, uma força de expressão, porquanto esse financiamento, de há muito, se reduzira a simples migalhas, o que quer dizer, que era apenas uma ficção.

Essa noticia não pode deixar de ser verdadeira, porquanto o governo terá de tomar a medida. Não poderá deixar de determiná-la. O que se faz necessário é que ela venha com urgencia, sem burocracias prejudiciais. O financiamento da produção cafeeira, além de estimular o lavrador e levá-lo a voltar aos dias antigos, será um fator apreciavel de divisas, que, praticamente, não possuimos.

Já é tempo de abandonarmos toda politica empirica no terreno da economia. Devemos entrar, decididamente, na pratica de outra politica, a de atos e resoluções objetivas, visando criar um clima salutar de confiança e de trabalho. Precisamos nos refazer, precisamos dar nova estruturação ao nosso sistema economico e nada disso se poderá fazer se não houver um plano elaborado com firmeza.

O caso do café está na pauta. O financiamento pelo Banco do Brasil não pode, não deve demorar. O sr. Horacio Lafer, relator da Receita, na Camara dos Deputados, e autoridade reconhecida na materia, acha que aquela entidade bancaria não deve demorar "mais um dia" em modificar as suas bases, já anacronicas, do financiamento do café. O sr. Costa Neto, ex-ministro da Justiça, declara que o alargamento do financiamento do café "é medida que se impõe na salvação da economia nacional". O senador Atilio Vivaqua afirma que "a Nação verificou, mais uma vez, que os nossos cafezais são os nossos melhores minas de dólares e que o financiamento é um imperativo de ordem nacional".

Esses conceitos, aliás, são os que qualquer brasileiro de bom senso poderia emitir. Não há, pois nada que justifique qualquer retardamento da providencia governamental, neste momento em que tudo exige a direta intervenção do poder publico, em beneficio da propria Nação.

Banco Economico Nacional S. A.
RUA MEXICO, 45-A — RIO
Descontos — Cauções — Depositos

O QUE SE DIZ:

...QUE a Camara Municipal abriu concorrencia para construção do predio de onze andares a ser levantado nos fundos do atual, prevendo as futuras reformas do seu funcionalismo...

◆

...QUE Ademar prometeu ao presidente do Santa Cruz Futebol Clube, do Recife, o clube da maior torcida do nordeste, dinheiro bastante para construção do seu estadio, devendo a pedra fundamental da construção ser lançada na proxima visita do dono da "caixinha" a Pernambuco...

◆

...QUE o intermediario foi o deputado Edgar Fernandes, do PSD dissidente de Pernambuco é ex-presidente daquele clube...

◆

...QUE o vereador Pais Leme foi dispensado das funções gratuitas de comentarista de uma estação de radio local, que se dedica, quase que exclusivamente, aos esportes, em virtude de estar confundindo o microfone da estação com o microfone da Camara Municipal...

◆

...QUE o 1º secretario da Camara Municipal, vereador Bartlett James, está recebendo tantas reclamações por não ter havido reforma na Casa, que está pensando em renunciar ao cargo que exerce e se mudar do Distrito Federal até abril do proximo ano...

◆

...QUE o senador Francisco Galoti (PSD catarinense) adota á técnica de defender os vetos do prefeito, que serão derrotados, a fim de, conforme tem confessado aos vereadores autores dos referidos projetos, "fazer media com o prefeito"...

Nova Aplicação do Oleo de Mamona

NOTICIAS procedentes da India informam sobre a descoberta de um processo possibilitando a substituição do óleo de linhaça pelo de mamona na fabricação de tintas e vernizes. Baseia-se na desidratação, utilizando-se a terra daquela região como agente catalizador. Afirma-se que o óleo de mamona desidratado retém melhor a cor e oferece maior resistencia à ação da agua.

Esse fato tem grande importancia para a nossa economia. Somos um dos maiores produtores de mamona. Até há alguns anos apenas exportavámos a baga. Atualmente, industrializamos o produto e estamos vendendo o óleo em escala sempre crescente para o exterior. A nova aplicação vem aumentar o consumo e, consequentemente, melhorar o preço do artigo nos mercados internacionais.

PRETEXTOS E PROPOSITOS

Um Certo Orgulho de Ser Baiano

RAIMUNDO SOUZA DANTAS

Há na Baía qualquer misterio, certo sortilégio, forças que nos atraem e nos escravizam. Quem lá nunca foi não pode absolutamente imaginar o que se sente, perdido em suas ruas, esperando sempre surgir de qualquer daquelas vias tortuosas um espectro que, por mais moço que seja, vem de duzentos e trezentos anos passados, ou então de quatrocentos, conforme o local da cidade em que estivermos, tais como o Largo da Sé, o Terreiro ou a Graça. Tudo isso, sem duvida, está na atmosfera, na penumbra das velhas igrejas, nas estreitas passagens e nos salões populares de sombras. Mas, que adianta estar envolvido por tanto misterio e sortilegio, se não é possivel penetrá-los sem iniciação? As coisas porem acontecem na Baía de forma providencial. Desolado em qualquer parte da rua Chile, nesta minha segunda viagem à cidade do Salvador, vi caminhar para mim alguem que, se não fosse o sorriso cordial, e a mão estendida para um aperto mais cordial ainda, não teria trazido a mesma satisfação e a mesma alegria. Ali estava, diante de mim, banhado pelo sol de sua cidade, um Aliomar Baleeiro diferente do que nós jornalistas estamos acostumados a ver funcionando na Camara dos Deputados, ironico e por isso impiedoso. Era um outro Aliomar Baleeiro, sem as proibições que cercam a to

(Conclui na 11ª pag.)

Meditação Para o Dia da Bandeira

Cleveland MACIEL

(EXCLUSIVIDADE PARA D.C.)

Nós, os brasileiros, estaremos sendo dignos de possuir esta grande terra, que herdamos de nossos maiores, que nô-la transmitiram como a haviam conquistado, mantido e transformado: rica, imensa livre e soberana?

Que desempenho temos dado à responsabilidade tremenda que pesa sobre os nossos ombros, como legatarios desta fabulosa extensão territorial para onde se transplantou, através de um de seus matizes, a civilização espanhola?

Agimos, em todas as circunstancias, como se estivessemos conscios de que uma tão larga munificencia do destino implica em deveres e nos atribui um papel a ser cumprido no tormentoso cenario do planeta?

A esta Patria que aqui se instaurou em condições mais benignas que as de muitas outras, que já prosperaram e floresceram, temos sabido votar o tributo da dedicação sem macula, do esforço sem tregua e do sofrimento sem queixa?

E' nela que pensamos, quando estão em causa os seus superiores interesses e somos convocados ao exercicio da cidadania, nos comicios eleitorais?

Cuidamos, efetivamente, de resolver os problemas fundamentais da sua sobrevivencia, já não diremos do seu engrandecimento?

Tratamos, tempestivamente, do povoamento do solo, a fim de termos braços com que defendê-la e enriquecê-la? Ou estaremos de braços cruzados, deixando que se perca a excepcional oportunidade do após-guerra, enquanto outras nações sofregamente a aproveitam? Ou prosseguimos muçulmanamente contemplativos, num país que é um deserto, com apenas um vigesimo da sua capacidade demografica?

Demos à sociedade politica as instituições compatíveis com as nossas condições peculiares, isto é, com o nosso carater, indestrutivel e infraudavel, e com as possibilidades geofisicas? Já tivemos, a partir da Independencia cinco Constituições. Na verdade, cinco flores de estufa. A primeira (1824) era uma mistura das linhas principais dos estatutos da França, Inglaterra e Estados Unidos, com a influencia ostensiva das idéias de Benjamin Constant. A segunda (1891) era uma tradução, em português, da lei magna dos Estados Unidos; chamemo-la, pois, a Constituição de Filadelfia. Vieram, depois, sucessivamente, a Constituição de Weimar (1934); a de Varsovia (1937) e a de Belgrado (1946).

Perseveraremos no erro de copiar instituições traçadas para a indole e as necessidades de outros povos, desprezando a nossa indole, ignorando as nossas necessidades, e deixando que se frustre indefinidamente o nosso destino?

Temos lutado corajosamente contra a pobreza nacional? Ou continuamos a ser, após 400 anos de ocupação do nosso territorio, uma nação pauperrima, cuja receita publica em conjunto, federal, estadual e municipal, é menor que a da cidade de Nova York?

Instruimos devidamente o nosso povo, ou ele permanece ainda a apresentar um dos indices de analfabetismo mais altos do mundo? Ou deixamos que ele continue, por ignorancia, a ser usurpado, nos seus direitos, pelas organizações e individuos que se dizem seus representantes?

Temos provido às necessidades do homem do campo de maneira a conservá-lo na zona rural, amainando a terra e criando riqueza, ou temos praticado uma politica economica e financeira que afugenta do campo para as cidades tanto o trabalhador como o empresário?

Demos ao problema da saude a melhor e mais pronta solução que nos fôra possivel? Ou continua o nosso país a ser no mundo um dos campeões da mortalidade infantil?

Para saudar a Bandeira do Brasil não quereriamos discursos, nem fanfarras, nem fogos.

Pediriamos apenas um exame de consciencia, na data de hoje, consagrada a esse pedaço de pano que tanto idolatramos.

Previdencia Social

O nosso sistema de previdência social vem, de há muito, exigindo reforma. O que possuimos é herança da ditadura e, por isso mesmo, construido para efeito de propaganda do ditador. O charlatanismo administrativo, aliado à demagogia politica da época, tendo à frente a organização fascista do DASP, procurou iludir os nossos trabalhadores com uma legislação redigida sob empenho. Na prática, porém, viu-se o que era semelhante amontoado de decretos-leis: uma burla, um processo ilusório do amparo social aos trabalhadores e suas familias.

O atual ministro do Trabalho viu, logo que assumiu a pasta, que a decantada previdência social do sr. Vargas não poderia subsistir num regime democrático. As suas falhas inúmeras precisavam ser corrigidas. E nomeou uma comissão para elaborar um anteprojeto de lei dando novas formas e novos métodos ao sistema de previdência e assistência aos trabalhadores, cujas queixas não poderiam deixar de ser ouvidas.

Essa comissão já terminou a sua missão. O anteprojeto será, por êstes dias, entregue ao sr. presidente da República. Seria interessante que êsse trabalho antes de ser enviado à Câmara fôsse amplamente divulgado, na sua íntegra, a fim de receber sugestões dos órgãos de classe interessados na matéria. A mesma Comissão examinaria tais sugestões, aproveitando o que fôsse justo, dando assim o ministro do Trabalho uma demonstração do espírito democrático do regime.

O Minuano

O minuano está voltando a soprar.

Antes de 1930 era comum, nas épocas pré-eleitorais, ouvir-se o uivar do vento sulino. No Palacio Tiradentes — que é a grande caixa acustica do país — repercutiam sempre os ruidos que ameaçavam temporais.

Mas, de repente, anunciava-se tempo bom. Tudo azul com bolinhas côr de rosa.

É que o velho meteorologista Borges de Medeiros, sondando os horizontes mais distantes, na hora H, dava o classico sinal de recolher: "Pela ordem!"

E tudo voltava á calmaria do costume, serenados os animos que a perspectiva do vendaval agitara.

Depois veio do sul o grande silencio. O velho minuano amainou, com o Estado Novo, de modo surpreendedor. Parece que estava cansado de soprar.

Agora, pelo jeito, pretende retomar suas tradições republicanas.

O centauro Lusardo já fez ecoar na Camara o seu vozeirão.

João Neves, sem tribuna, prepara na sombra um novo "Acuso".

Nos Pampas, o "Solitario de Irapuazinho" não fala mais.

O outro, de S. Borja, roído de odios e despeitos, vai comendo churrascos e ruminando pensamentos absurdos. Imagina torpedear o Governo e as instituições democraticas, reinstalando-se no Guanabara para um outro "curto periodo" ditatorial.

Adroaldo e Pila compõem o quadro de uma catedral. Um é a estrutura gotica, o outro a alma mistica.

Flores, com sua legenda de cavalheirismo, lembra um painel da Idade Media.

O minuano quer agitar toda essa paisagem humana, variada e colorida, que tanto encanto dá á politica brasileira.

Mas o bom senso prevalecerá. Não ouviremos mais a voz do velho Borges. Mas o proprio Jobim — estamos certos —, na hora decisiva, dará o celebre "Pela ordem!".

LIVROS NOVOS

O GAUCHO — De José de Alencar. Acaba de ser lançado no mercado, por Edições do Povo mais uma edição dessa obra de José de Alencar, na qual o inolvidavel mestre escola do romantismo no Brasil, através dum enrêdo cheio de sentimentalismo nos descreve a figura do homem dos pampas e o movimento da Revolução Farroupilha bem como o seu herói Bento Gonçalves. Esta edição proporciona ao publico ledor a magnifica obra por um preço mais acessivel.

Aprovação de Estatutos

O presidente da Republica assinou decretos aprovando as alterações introduzidas nos estatutos da Mauá Companhia de Seguros Cereais e concedendo á sociedade anonima "International Business Machines Company of Delaware" autorização para continuar a funcionar na Republica.

O Problema do Carvão

Humberto Bastos

TEMOS debatido aqui, com uma certa insistência, o problema do carvão nacional. E nosso ponto de vista já é bastante conhecido: somos favoraveis a uma defesa efetiva e regular do artigo brasileiro.

Várias razões temos alegado para justificar êsse ponto de vista, interpretado até malevolamente por alguns espiritos maliciosos. Uma dessas razões, consideradas mais fortes pelos que nos apoiam, se baseia na segurança nacional.

Tivemos oportunidade de constatar na última guerra a vantagem de ter o país uma indústria carbonífera, mesmo com as deficiências da nossa. Não fôra a existência de emprêsas, que exploram sistematicamente e devotadamente as reservas do carvão mineral brasileiro, teriamos registrado graves dificuldades, comprometendo o ritmo do trabalho da economia do país.

E cada dia que se passa, analisando-se os tempos sombrios de racionamento total em virtude do bloqueamento dos portos internacionais, mais avulta aos olhos dos estudiosos a contribuição poderosa da indústria carbonífera nacional. Foi ela que amenizou os prejuizos de todos aquêles que necessitavam dêsse combustivel. Foi ela que fez diminuir, ao máximo, os entraves que se ofereceram nessa época aos meios de transporte ferroviários e maritimos.

Depois dêsse exemplo, tão marcante e tão positivo, nada justificaria que essa atividade econômica fôsse abandonada e prejudicada pela concorrência estrangeira, cheia de privilégios. Para êsse aspecto é que chamamos a atenção, particularmente, das autoridades responsaveis, porque delas dependem as medidas a serem postas em prática, visando a defesa do carvão nacional, a pouco e pouco mais ameaçado e a caminho da debacle.

Ainda há pouco tempo tomamos conhecimento de um embarque de duas mil toneladas de carvão estrangeiro, destinado ao Porto do Rio Grande, para abastecer os navios da Cia. Nacional de Navegação Costeira. Ora, trata-se positivamente de um absurdo. E' lamentavel que uma emprêsa, considerada patrimônio nacional, deixe de comprar o carvão brasileiro para preferir o similar estrangeiro, num momento em que se deseja o máximo de economia de divisas.

Insistimos em nosso ponto de vista de que se torna necessário acabar com êsses abusos, que prejudicarão mais tarde a própria segurança nacional. Uma indústria, como a carbonífera, exige apoio integral dos poderes públicos, do contrário fracassará, fracasso que representará, sem dúvida, substancial prejuizo para a Nação.

A Indústria do Carvão e o Presidente da República

MEMORIAL — Focalizando alguns aspectos da situação da industria de extração de carvão, o sindicato respectivo vem de enviar um longo memorial ao presidente da Republica.

Nesse documento, caracterizado pela objetividade e pela franqueza, os responsáveis pela indústria enfrentam de preferência o problema da demora que se vem verificando no pagamento das faturas de fornecimento de carvão por parte de entidades federais e estaduais, as maiores consumidoras desse combustivel.

PRIVILEGIOS — Salienta o memorial, que essas entidades gozam dos favores de isenção de direitos de importação para o similar estrangeiro. Conseguem as competentes licenças de importação e respectivas divisas para o pagamento, o qual é feito por meio de créditos irrevogáveis, abertos em estabelecimentos bancários nos países exportadores.

Desse modo o carvão estrangeiro é pago ao fornecedor estrangeiro no momento preciso em que é embarcado para os compradores nacionais.

PARADOXO — Prática diferente se verifica em relação às compras do carvão nacional. Os fornecimentos desse combustivel àquelas entidades referidas não são pagos à vista e sim com longos atrasos, por vezes de mais de dois anos e as somas imobilizadas, refletindo uma profunda injustiça, já ascendem a muitas dezenas de milhões de cruzeiros.

Verifica-se, assim, êsse violento paradoxo: precisamos economizar divisas e as entidades públicas e semi-públicas e particulares conseguem licença de importação e divisas para a compra do carvão norte-americano. O carvão é pago à vista, enquanto o pagamento das compras do carvão nacional, em menor escala, é feito com uma demora que traz a essas empresas produtoras graves prejuizos.

FALTA DE EQUIDADE — A nosso vêr não é absolutamente equitativo conceder-se aos mineradores brasileiros tratamento diferente do que se dispensa aos fornecedores do similar estrangeiro, para os quais, segundo frisa o memorial, o numerario é posto à disposição no ato da encomenda, apesar da falta de divisas, sendo o pagamento efetuado contra a entrega dos documentos de embarque aos bancos do país de origem.

Enquanto isto se verifica, a industria carbonifera nacional é posta em segundo plano inexplicavelmente, seus estoques se acumulam, como tambem se acumulam suas contas, que não são despachadas. Que misterio há em tudo isto?

FATOS — Essas notas servem para demonstrar como temos tido razão de defender a indústria do carvão, vitima de um tratamento injusto.

O Tesouro Nacional alega que deve aos compradores vultosa importancia que os impossibilita de fazer o pagamento em dia do combustivel nacional. Mas, no momento em que o Tesouro Nacional se declara em insolvencia para amparar, com o pagamento de compras, uma industria nacional, essas mesmas entidades devedoras promovem o escoamento de dolares para o exterior para a aquisição do similar estrangeiro.

São fatos esses — fatos e não apenas palavras — que mostram e demonstram como se acha ameaçado importante setor da economia brasileiro, que no momento apela para o presidente da República.

Humberto Bastos

A CONSTRUÇÃO CIVIL E ESSA SECÇÃO

Recebemos, e agradecemos, o seguinte telegrama: "Este Sindicato sente-se no dever de expressar ao prezado patricio suas congratulações, encorajando-o a persistir na obra patriótica em prol do esclarecimento da opinião pública, visando fazer respeitar-se a contribuição que as classes produtoras vêm oferecendo para a solução adequada dos problemas brasileiros. Osvaldo Andrade, presidente do Sindicato da Indústria da Construção Civil de Belo Horizonte".

OS RUSSOS DEVOLVEM NAVIOS AOS EE. UU.

RESUMO TELEGRAFICO INTERNACIONAL (U.P. E I.N.S.)

ACUSADO O GOVÊRNO PORTUGUÊS DE COAGIR OS ELEITORES DA OPOSIÇÃO

AMEAÇADA A CAPITAL NACIONALISTA — TERRORISMO NA ITALIA

Salazar

Em Lisboa, José Pequilo Rebelo, o candidato oposicionista derrotado nas eleições gerais de domingo passado, acusou o Partido da União Nacional, que conquistou tôdas as 120 cadeiras do Parlamento, de ter coagido os eleitores, invertido os resultados e de governar o país com regime totalitário.

AMEAÇADA A CAPITAL NACIONALISTA

Anuncia-se de Hong Kong que três pontas de lança dos comunistas estão ameaçando Chungking, atualmente capital provisória da China nacionalista. As últimas informações dizem que os comunistas se encontram já apenas a 95 milhas da cidade. Simultaneamente, outras tropas comunistas se encontram a 13 milhas de Kweilin, uma das cidades mais meridionais da China ainda em poder dos comunistas.

TERRORISMO NA ITALIA

A polícia italiana, de Roma, informou que terroristas tentaram fazer voar pelos ares a sede regional do Partido Democrata Cristão, perto da basílica de São Pedro, pouco antes da meia noite de ontem. Uma forte explosão estremeceu as portas e destruiu as janelas do edifício situado defronte do prédio em que tem sede a Sociedade de Jesus. A sede do partido serve a área de Roma em tôrno da cidade do Vaticano.

STAFFORD CRIPPS NÃO E' LEVADO A SERIO

A maioria dos observadores econômicos britânicos não leva a sério as animadoras previsões do ministro da Fazenda sir Stafford Cripps sôbre a recuperação econômica da Grã Bretanha. Comentando as declarações de Cripps, segundo as quais as reservas de ouro e dolar não se esgotarão num período compreendido até junho próximo, lembram os seus discursos anteriores de semelhante otimismo que não conseguiram evitar o esgotamento das reservas britânicas.

REFORÇO DA LIGA ARABE

Respondendo a seis perguntas formuladas pela "United Press", o primeiro ministro egipcio, Hossein Sirry Pasha disse que o propósito dos estados arabes é reforçar a Liga Arabe e que esses estados se sentem otimistas, nesse particular. Acrescentou que essa liga, na qualidade de organização regional internacional, deve, necessariamente, exercer influência no panorama internacional.

SERA' SUSPENSO O DESMANTELAMENTO DAS FABRICAS ALEMÃS

O chanceler da Alemanha Ocidental, Conrad Adenauer, declarou ontem que espera ordenar, no fim da próxima semana, "a suspensão total do desmantelamento" de tôdas as fábricas alemãs, com exceção das indústrias de guerra. Ao fazer essa declaração, Adenauer se estava referindo às negociações que tiveram início anteontem com os altos comissários aliados.

ACORDO SOBRE A ANTARTIDA

O Ministério das Relações Exteriores da Grã Bretanha anunciou, ontem, que a Argentina, o Chile e a Grã Bretanha haviam chegado a um acôrdo tendente a evitar mal-entendido no caso da Antartida, que pudesse vir a afetar as relações entre os três países

ARREPENDIDO O PILOTO DE ARRASAR HIROSCHIMA

Em Buenos Aires, o matutino católico "El Pueblo" publicou, com destaque, uma nota, dizendo que Robert A. Lewis, piloto norte-americano do avião que lançou a bomba atômica sôbre Hiroshima, que é católico, depois de redigir recentemente uma nota pormenorizada, manifestando arrependimento e dor por aquele ato que ceifou milhares de vidas, decidiu vestir hábito religioso

DISPUTA DO HAITI COM A REPUBLICA DOMINICANA

A Embaixada Dominicana em Washington expediu um comunicado oficial em que afirma que a imprensa e o rádio do Haiti estão desenvolvendo uma campanha tendenciosa contra o povo e o govêrno da República, declarações assinadas por ambos os governos a 9 de junho último, nas quais se afirmaram as intenções mútuas de impedir atividades hostis entre si

ESPIÕES NA TCHECOSLOVAQUIA

Em Praga, fonte bem informada afirmou que o govêrno comunista tchecoslovaco descobriu outra quadrilha de espiões que trabalhava na Tchecoslováquia para uma potência estrangeira. Contudo, não se revelou o nome dessa potência. A mesma fonte disse que os chefes da quadrilha de espiões foram condenados à morte. Outros 34 cúmplices condenados a penas de prisão variáveis, que iam até 22 anos.

Foram Cedidos Pela Lei de Empréstimos

TOQUIO, 18 (INS) — A Marinha de Guerra americana anunciou que os russos devolveram 27 fragatas navais que tinham sido cedidas ao Kremlin pela lei de emprestimos e arrendamentos.

São embarcações de 1.400 toneladas e serão levadas por tripulações russas até o Japão onde serão entregues à Marinha americana.

Tambem se anuncia que os russos devolverão mais 10.000 prisioneiros de guerra japoneses.

DE GASPERI CUMPRIRÁ A PROMESSA DA REFORMA AGRÁRIA ITALIANA

Estabelecida Uma Comissão Técnica Para Estudar a Execução da Medida

ROMA, 18 — (United Press) — O governo de coalizão do primeiro ministro Alcide De Gasperi adotou medidas para cumprir a promessa formulada na campanha politica do ano passado no sentido de fazer rapidas reformas agrarias na Italia.

Foi estabelecida uma Comissão Tecnica para estudar e apresentar um informe sobre os metodos mais adequados que podem ser empregados para pôr em execução tal reforma.

De Gasperi anunciou que amanhã visitará a Calabria o primeiro lugar onde se ensaiou o programa. Na Sicilia começaram as negociações entre os latifundiarios e os camponeses.

O governo estabeleceu a reforma agraria na Calabria depois que os camponeses resolveram ocupar, pela força, as terras dos latifundiarios, exigindo fossem atendidas suas reclamações.

Por sua vez, o Comité Central da Confederação do Trabalho, dominada pelos comunistas, pediu ao prefeito de Roma que suspenda os direitos de desalojamento dos proprietarios durante o Ano Santo de 1950 A Confederação disse que, o numero de visitantes estrangeiros durante as celebrações religiosas tornará impossivel aos trabalhadores conseguirem viver, se forem desalojados de suas atuais habitações. O prefeito disse que estudará o pedido.

O proposito anunciado da viagem de De Gasperi e o de inaugurar obras publicas na Calabria, entre elas uma nova ferroviaria, um centro de criação de gado e varias rodovias. Entretanto, acredita-se o primeiro-ministro visitará tambem as zonas ocupadas pelos camponeses.

Uma vez restabelecida a ordem na Calabria depois da redistribuição das terras pelo governo, iniciaram-se negociações em Palermo, na Sicilia, entre os proprietarios das terras e os camponeses, os quais ocuparam as terras incultas dessa zona a fim de obrigar o governo a atender imediatamente suas exigencias de reformas agrarias

OSPINA PEREZ RESPONDE À NOTA DA SUPREMA CÔRTE DA COLÔMBIA

QUALIFICA DE INSOLITA A ATITUDE DA MAIORIA JUDICIARIA

BOGOTA', 18 (U. P.) — A imprensa deu à publicidade a resposta do presidente Mariano Ospina Perez à nota da maioria da Côrte Suprema, na qual o primeiro mandatario qualifica de insólita a atitude dessa maioria e afirma que tal nota pertence a certo numero de magistrados e não àquele alto tribunal.

Ao mesmo tempo, os jornais publicaram essa nota, assinada por nove membros da Côrte Suprema e enviada ao presidente há vários dias, na qual os referidos magistrados diziam ignorar a legalidade do decreto presidencial pelo qual se dispõe que as decisões da Côrte deviam ser aprovadas de agora em diante por três quartas partes dos votos, em simples maioria.

Ospina Perez diz que "é um caso insólito na historia do país o fato de que um grupo de magistrados se apresse a emitir opinião sôbre um ato jurídico que não foi submetido à decisão do Tribunal", acrescentando:

"Ao escreverem a carta a que me refiro, estabeleceram por antecipação o impedimento que os exonera mais tarde de pronunciar-se sôbre a providência, se ela fosse condenada".

Ao referir-se ao julgamento dos membros da Côrte Suprema de que "o estado de sitio não o investe de omnimodas atribuições discricionarias", o presidente qualifica tal conceito de "nova teoria".

Mais adiante afirma que seis dos nove signatarios da nota da Côrte Suprema subscreveram a 12 de junho de 1945 uma declaração segundo a qual "a Constituição continua em vigor, é claro, porem durante um periodo de alteração da ordem, suspende-se sua vigencia ordinaria, como a de todas as leis, para dar entrada à vigencia extraordinaria da legalidade marcial, enquanto isso fôr necessário, para que o chefe do Estado possa cumprir missão tão grave e tão alta que o coloca por previsão constituinte acima, embora provisoriamente, do soberano corpo legislativo do país".

Quanto à situação do país, um comunicado oficial da presidencia da Republica transcreve uma informação do governador de Santander do Sul, na qual afirma que "as cidades estão tranquilas, e, durante a vigencia do estado de sitio, não ocorreram atos de violencia imputaveis às autoridades".

Transcreve igualmente um relatorio do governador de Candinamarca em que se diz que não mais se verificaram homicidios desde o dia 9 de novembro corrente.

Por outro lado, um despacho de Medellin informa que o capitão Julian Uribe Gaviria, membro da Camara dos Representantes, declarou o seguinte:

"No dia 15 de novembro, a despeito de minhas imunidades parlamentares, fui detido em minha própria casa, varejada sem ordem judicial alguma, introduzido em um "tintureiro", onde se conduzem habitualmente os delinquentes comuns, e levado ao quartel da policia de segurança. Foi-me recusado o direito de falar ao chefe de policia, informando-se-me que de nada servia a documentação que me garantia as imunidades parlamentares. A seguir, fui fichado como delinquente comum, tomaram-se-me as impressões digitais e me jogaram finalmente num calabouço imundo. Passadas duas horas, fui restituido à liberdade, naturalmente em obediencia a uma ordem procedente de Bogotá, obtida por intercessão de amigos conservadores".

Uribe Gaviria é filho do extinto procer Rafael Uribe, que foi assassinado em 1914 em plena rua.

O REARMAMENTO DA ALEMANHA OCIDENTAL

REUNIÃO DO CONSELHO DO PACTO DO ATLANTICO

WASHINGTON, 18 (U. P.) — O Conselho do Pacto do Atlantico reune-se hoje, com as garantias dadas por Truman e pelo secretario de Estado Acheson de que os Estados Unidos não têm planos para um rearmamento limitado da Alemanha Ocidental.

O presidente Truman e Acheson, nas ultimas 48 horas, desmentiram as noticias de que algumas autoridades norte-americanas seriam favoraveis permitir que a nova Republica Alemã tivesse algumas divisões militares, presumivelmente equipadas com armas norte-americanas.

Acredita-se que os pontos de vista de Acheson e Truman baseiam-se unicamente na situação atual dos negocios mundiais.

Algumas autoridades acreditam que, mais cedo ou mais tarde, o Conselho do Pacto do Atlantico e os Estados Unidos deverão decidir sôbre se incluirão o potencial humano nos planos de defesa comum do mundo ocidental.

Alguns circulos acreditam que a participação da Alemanha é essencial ao sucesso do Pacto do Atlantico.

Maior Comprador a Europa de Algodão Em Rama

Segundo dados fornecidos pelo Serviço de Estatistca Econômica e Financeira do Ministério da Fazenda, durante os primeiros sete meses do corrente ano, as exportações brasileiras de algodão em rama perfizeram um total de 80.367 toneladas, correspondendo a 1.628,5 milhões de cruzeiros.

As maiores compras couberam à Europa, com 72.123 toneladas, vindo a seguir a Oceania, representada pela Australia, com 4.400 toneladas, e, em escala bem menor os demais continentes, na seguinte ordem: Asia, America, e Africa.

Admissão ao Quadro de Oficiais Médicos da Armada

Acham-se abertas as inscrições para o concurso de admissão ao Quadro de oficiais médicos da Armada, onde existe vagas a preencher. O ingresso far-se-á no posto de primeiro tenente, com vencimentos de Cr$ 4.500,00 e acesso até ao posto de contra-almirante. Ao oficial médico do Corpo de Saúde da Armada, são asseguradas tôdas as vantagens e direitos inerentes à carreira militar, bem como o desenvolvimento de seus conhecimentos profissionais, com a possibilidade que a Marinha oferece de viagens ao estrangeiro, permitindo-lhes observar os mais adiantados centros cientificos mundiais. Os interessados poderão obter as informações necessárias na Diretoria de Saúde Naval, no 5º andar do edificio do Ministério da Marinha, no Distrito Federal; e nas sedes dos Distritos Navais e Capitanias de Portos, nos Estados.

Missa Por Alma Dos Mortos No Combate de Monte Castelo

Os oficiais que com o 1º Btl do Regimento Sampaio tomaram parte no ataque a Monte Castelo em 29 de novembro de 1944, mandam rezar às 10,30 horas do dia 29 do corrente, na Igreja da Cruz dos Militares, à rua 1º de Março esquina da rua do Ouvidor, uma missa por alma dos companheiros tombados naquela data, para a qual convidam o povo e particularmente os militares e ex combatentes. A missa será celebrada pelo capitão capelão padre João Batista Cavalcante.

Um Terreno Para a Casa do Estudante Pobre

O presidente da Republica sancionou decreto do Congresso Nacional autorizando o Poder Executivo a doar à Casa do Estudante Pobre do Piauí o terreno da antiga Enfermaria Militar de Terezina, situado nessa cidade.

EXPLICAÇÕES DA ALTA DO CAFÉ NOS EE. UU.

INFORMA, EM NOVA YORK, O BUREAU PANAMERICANO DO CAFÉ

NOVA YORK, 18 (U.P.) — O Bureau Pan-americano do Café, desta cidade, publicou em forma de aviso, no "New York Times", uma relação de fatores que contribuem para a atual alta do preço do café. Reduzidos aos seus termos mais simples, a alta atual dos preços do café se pode atribuir às condições atmosfericas desfavoraveis, assinalando-se que a prolongada sêca, no Brasil, de par com precipitações pluviais excessivas, nalguns países centro-americanos e antilhanos são a razão imediata por que o consumidor norte-americano tem que pagar um preço elevado pelo produto.

Assinala o aviso que, para ter-se uma perspectiva apropriada do problema, é mister retroceder a mais de uma decada, quando o preço do café era extremamente baixo. Argumenta que, efetivamente, para o consumidor norte-americano, êsses preços eram um achado, mas não para o produtor sul-Americano, que se viu obrigado a vender seu café a preço menor que o custo de produção

Por volta da primavera de 1940, o café havia chegado ao seu preço mais baixo e os países latino americanos produtores sentiram o reflexo disso em suas economias.

Foi então que o governo norte-americanos e os de 14 países latino-americanos concertaram o acôrdo interamericano do café, em virtude do que os Estados Unidos, a essa época o unico importante consumidor de café do mundo distribuiriam suas aquisições de forma equitativa, entre os paises produtores.

Quatro dias depois do ataque japonês a Pearl Harbor, foi imposto preço máximo ao café nos Estados Unidos e, embora êsse protegesse o consumidor norte-americano, logicamente não protegia o produtor, que se via a braços com o aumento paulatino do custo da produção, devido à guerra. Não obstante, a produção continuou, muito embora, no caso do Brasil, o govêrno dêsse país se tivesse visto na contingência de ter que subvencionar a produção, para cobrir grandes perdas.

Também os operários que durante a guerra, ganhavam salários mais elevados noutras industrias, exigiram pagamento melhor, antes de voltarem aos cafezais, e muitos não voltaram, o que trouxe como resultado a escassez de mão-de-obra nas plantações.

Desde 1942 as condições atmosféricas, tão estáveis até então, se tornaram instáveis contribuindo isso para a perda de 500 milhões de cafeeiros só no Brasil, em menos de 2 anos, devido, em grande parte, à escassez de mão-de-obra, aos preços ruinosos e, principalmente, ao mau tempo.

Como resultado de todos êsses fatores, desde 1945 a produção de café vem sendo menor que a procura e a produção dêste ano é calculada em menos de 28 milhões de sacas, quando se crê que a procura ascenderá a 31 milhões e meio.

PROVOCARAM ATRITOS COM CHILE E ARGENTINA

O PRESIDENTE VIDELA ACUSA OS "MAUS ELEMENTOS"

SANTIAGO DO CHILE, 18 (INS) — O presidente da República, Gabriel Gonzalez Videla, acusou hoje os "maus elementos" de provocar desde Buenos Aires atritos entre este país e a Argentina, mas disse que "felizmente" um recente intercâmbio de comunicações havia restabelecido as tradicionais relações de cordialidade que sempre existiram entre os dois países.

Em discurso pronunciado na ocasião de ser inaugurada a exposição industrial de gado de Biobio, na cidade de Los Angeles, o primeiro magistrado chileno acusou novamente os comunistas, especialmente o Vitor Codevilla, de quem disse que "foi o autor da Revolta da Espanha, para entregá-la aos soviéticos e que por meio de seus agentes, quisera fazer o mesmo no seu país".

A espinha dorsal do discurso de 49 minutos de duração foi, entretanto, uma exposição sôbre a reforma do sistema de câmbios. O presidente anunciou que se tem sob estudos as fórmulas: 1º) A criação de um tipo único de câmbio, acompanhado de um reajustamento de salários para as Fôrças Armadas, empregados e operários, para evitar a alta dos preços dos artigos de primeira necessidade. 2º) Criação de diversos tipos de câmbio. Isto também traria um reajustamento geral de salários e a consignação de subsídios, para permitir aos trabalhadores enfrentar o aumento do custo de vida. Finalmente o presidente declarou que prosseguem as discussões entre o governo e os partidos politicos, assegurando que em qualquer solução os direitos das classes modestas serão protegidos pelo governo.

Amparo a Triticultura

O presidente da Republica sancionou decreto do Congresso Nacional autorizando a abertura de credito especial destinado ao amparo da triticultura.

FOMENTO DOS RECURSOS DA AMÉRICA LATINA

APELO DO PRESIDENTE DO BANCO INTERNACIONAL

WASHINGTON, 18 — (Por Jean Van Franken, do International News Service) — O vice-presidente do Banco Internacional, Robert Garner, instou junto aos homens de negócios dos Estados Unidos para que contribuam para o fomento dos recursos naturais dos países da America Latina.

Em palavras que pronunciou no Conselho Interamericano de Comercio e Produção, Garner salientou que existem numerosas oportunidades ao sul do Rio Grande para a exploração de regiões variadissimas e que possuem depositos petroliferos, madeiras preciosas e comuns agricultura e conservas, productos lacteos, texteis e outras industrias.

O orador mencionou especificamente o Brasil, a Argentina, o Chile, a Colombia, Cuba e Uruguai.

"Existe consideravel quantidade de carvão na Colombia por exemplo e tais depositos oferecem uma grande oportunidade para a industria carbonifera dos Estados Unidos", — salientou mais.

"No Chile, o capital privado americano poderia desenvolver a industria da madeira enquanto que Cuba é um magnifico produtor agricola.

S. A. Diario Carioca

ASSEMBLÉIA GERAL EXTRAORDINARIA A REALIZAR-SE EM 26 DE NOVEMBRO DE 1949

(EDITAL DE CONVOCAÇAO)

São convidados os senhores acionistas a se reunirem em Assembléia Geral Extraordinária a realizar-se em 26 de novembro de 1949, na séde da sociedade à Praça Tiradentes, 77, às 14 horas, para os seguintes fins:

a) — tomar conhecimento da renuncia do diretor-gerente;

b) — eleição do novo diretor-gerente.

Rio de Janeiro, 16 de novembro de 1949.

Conselho Fiscal: — José Eduardo de Macedo Soares, Francisco José Teixeira Leite e Aloisio Ferreira Sales (suplente em exercicio).

Américo Brasilico
e
C. A. de Bulhões
Advogados
Av. Presidente Vargas, 417
11.º — Sala 1.106 — 23-0578
(Causas civeis e criminais)

DR. BELMIRO VALVERDE
VIAS URINARIAS
Comunica a seus amigos e clientes que reassumiu a sua clinica
Consultório — Rua Santa Luzia, 685, 11.º andar - Sala 1.106. E. Calógeras
Diariamente das 11 às 15 horas ou com hora marcada
TELEFONE: 22-0927

Dr. Mario Pacheco
MÉDICO PARTEIRO
Residencia: Tel. 38-3124
Consultório: Rua José do Reis, 525 — Tel.: 29 130
Segundas Quartas e Sextas feiras, das 10 às 12 horas
Terças e quintas das 15 às 18 horas e sabadas das 10 às 13 horas

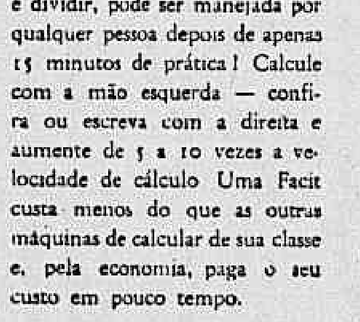

Todas as cifras em seus dedos!

Facit, a máquina de calcular mundialmente famosa, com o sistema simples de 10 teclas para somar, diminuir, multiplicar e dividir, pode ser manejada por qualquer pessoa depois de apenas 15 minutos de prática! Calcule com a mão esquerda — confira ou escreva com a direita e aumente de 5 a 10 vezes a velocidade de cálculo Uma Facit custa menos do que as outras máquinas de calcular de sua classe, e, pela economia, paga o seu custo em pouco tempo.

FACIT

A máquina de calcular relâmpago
Fabricada na Suécia

MÁQUINAS DE ESCRITÓRIO FACIT LTDA.
R. México, 21 - 4.º - Tel. 32-0515
Representantes em todas as principais cidades do Brasil.

AS ARTES

NOTÍCIAS DIVERSAS

Giannella de Marco dará, amanhã, domingo, mais um concerto — quarto de sua vitoriosa temporada no Rio — à frente da Orquestra Sinfônica do Teatro Municipal. Esse espetaculo artistico, que como as precedentes realizações da prodigiosa artistazinha italiana, desperta o mais vivo interesse publico, começará às 16 horas, devendo obedecer ao mesmo programa do concerto de estréia.

Não é preciso salientar, mais uma vez, o sensacional sucesso de Giannella entre nós. A minúscula diretora de orquestra, com sua arte milagrosa, tem assombrado o público e as críticas mais severas, conquistando um círculo de simpatia bem refletido através dos repetidos concertos que tem realizado, sempre com platéias superlotadas.

A vesperal de amanhã acrescentará, certamente, mais um brilhante triúnfo à carreira esplendida de Giannella.

* * *

Tem sido muito visitada, no Museu Nacional de Belas Artes, a Grande Retrospectiva-Visconti. Apresentando mais de trezentos trabalhos, essa exposição é uma impressionante demonstração da obra desse notavel artista.

* * *

Está muito bem organizada a Exposição Pintura Moderna de Milão, ora aberta no Museu de Arte Moderna. São particularmente dignos de atenção os quadros de Tiziana Bonazzola e Sambonet, ambos valores novos e destacados da pintura italiana moderna.

* * *

Realiza-se amanhã, às 10 horas da manhã, no Cine Rex, mais um concerto da Juventude, promovido pela Orquestra Sinfônica Brasileira. Será regente o maestro Eleazar de Carvalho, e solista a pianista Helena Lorenzo Fernandez, que interpretará o "Concerto em fá sustenido menor" de Lorenzo Fernandez.

No mesmo programa a OSB executará: "Ouverture" de Egmont, de Beethoven, "Noturno" do terceiro ato da "Condor" de Carlos Gomes, e os dois últimos movimentos da "Quarta Sinfonia" de Tschaikowsky.

* * *

Em sua atual demonstração de arte, aberta ao público, no Ministério da Educação, F. Acquarone apresenta alguns nus, dentre as melhores que tem realizado. Além disso, o artista exibe mais de uma centena de telas, representando paisagens, marinhas, quadros de genero, tipos, costumes e aspectos urbanos. Pela diversidade de aspectos que oferece, a exposição merece ser vista pelos colecionadores.

* * *

Antonina Guimarães do Vale, professora do Conservatório de Musica do Distrito Federal, realiza amanhã, domingo, às 16,30 horas, uma audição de seus alunos, na Associação Atlética do Banco do Brasil, onde tem um curso, na avenida Atlantica número 1.080.

* * *

Promovido pelo Serviço de Recreação Operária do Ministério do Trabalho, Indústria e Comércio, realiza-se hoje, às 21 horas, no Municipal, um concerto de piano e orgão, a cargo dos artistas Ana Scheila e Fritz Barth, dedicado aos trabalhadores desta capital. O programa é o seguinte:

1.ª PARTE: Bach — Prelúdio XXII; Prelúdio e Fuga XXI — 1.º volume. Mozart — Fantasia em ré menor. Beethoven — Sonata op. 14 n. 2; Alegro, Andante, Scherzo — Alegro assai. Chopin — Estudo cp. 25 n. 7. Debussy — "La fille aux cheveux de lin"; "Clair de lune". Schubert — Impromptu op. 90 n. 4. Piano — Ana Scheila.

2.ª PARTE: F. Handel — Largo. Beethoven — Sonata ao Luar (1.º movimento). P. Tschaikowsky — Andante cantabile; Chanson triste. C. Saint-Saens — Aria da ópera "Sansão e Dalila". B. Godard — "Berceuse" da ópera "Jocelyn". Joubert de Carvalho — Romance. João Pernambuco — Luar do Sertão. Hekel Tavares — Guacira. Fritz Barth — Poema — Carrilhão. Lemaigne — Capricho. Orgão — Fritz Barth.

Os convites encontram-se à disposição dos interessados nas sedes das Confederações e Federações ou no Serviço de Recreação Operária, no oitavo andar do Palacio do Trabalho.

As senhoras Francisco Elisio P. Guimarães, Pedro Paulo da Rocha e Fernando Falcão. (Foto "Sombra")

DIA ASTROLOGICO

HOJE, 19 — Bom dia para viajar, sair dos centros citadinos e contrair nupcias.

ACONTECERA HOJE AO LEITOR:

As possibilidades felizes de hoje, assim como as impossibilidades, são transcritas mais abaixo, com horas e numeros propicios, estes dois dados são resultados do progresso da astrologia no campo cientifico da astronomia e numerologia.

PARA OS NASCIDOS ENTRE 22 DE DEZEMBRO E 20 DE JANEIRO

Desejos realizados, possibilidades de lucros. ... e 33. (horas e numeros).

ENTRE 21 DE JANEIRO E 18 DE FEVEREIRO

Manhã favoravel, alegria, boa noticia ou negocio realizado. A tarde será desfavoravel. Não perca a manhã. 8, 9 e 10; 422, 333 e 163. (horas e numeros).

ENTRE 18 DE FEVEREIRO E 20 DE MARÇO

Nada de realizações. Espere o dia de amanhã. 2, 5 e 8; 11, 23 e 41. (horas e numeros).

ENTRE 21 DE MARÇO E 20 DE ABRIL

Mau humor, aborrecimentos e negocios paralisados. Decepções. Saude precaria. 3, 1 e 11; 21, 55 e 53. (horas e numeros).

ENTRE 1 DE ABRIL E 2? DE MAIO

Favoravel pela manhã. Encontros amorosos, surpresas agradaveis, promessas de presentes, negocios encetados com grandes lucros. A tarde não será propicia. 9, 10 e 11; 234, 434 e 366. (horas e numeros).

ENTRE 21 DE MAIO E 20 DE JUNHO

Dia desagradavel. Más noticias, perigos de furtos e fatalidades. 9, 7 e 5; 36, 22 e 41. (horas e numeros).

ENTRE 21 DE JUNHO E 22 DE JULHO

Otima manhã, ambicão, exito, convite agradavel, lucros inesperados nas transações comerciais. A tarde é bom muita prudencia. 8, 9 e 10; 44, 254 e 689. (horas e numeros).

ENTRE 23 DE JULHO E 23 DE AGOSTO

Manhã realizadora, e dinheiro, negocios encetados. Energia, sucesso e dia desfavoravel 9, 10 e 11; 43, 532 e 521. (horas e numeros).

ENTRE 24 DE AGOSTO E 23 DE SETEMBRO:

Desfavoravel. Aborrecimentos, viagens, perigos, perdas de dinheiro. Intrigas e dissidias conjugais. 8, 9 e 10; 44, 324 e 55 (horas e numeros).

ENTRE 24 DE SETEMBRO E 22 DE OUTUBRO

Novos amores ou novas amizades. Reuniões sociais; encontros agradaveis. A tarde sem novidades. 9, 10 e 11; 45 332 e 236. (horas e numeros).

ENTRE 23 DE OUTUBRO E 22 DE NOVEMBRO

Irritabilidade, desanimo e preocupações. Indisposição e tristeza. 2, 5 e 8; 11, 23 e 26. (horas e numeros).

ENTRE 23 DE NOVEMBRO E 21 DE DEZEMBRO:

Falta de iniciativa, indecisões. Nada de agradavel 7, 4 e 9; 52, 22 e 33. (horas e numeros).

MIRAKOFF

Quem Não Anuncia Se Esconde

Doenças da Pele

Sifilis, cancer, eczemas, varizes, úlceras das pernas, verrugas, espinhas, furunculos, micoses (frieiras) Raios X

DR. AGOSTINHO DA CUNHA

Diplomado por Manguinhos
Diariamente, das 16 às 19 hs.
Assembléia, 73 - Tel. 32-3265

"NÃO ME DIGA ADEUS!"

Anselmo Duarte e Nelly Daren em "Não me diga adeus"

Muito se esperou por "Não me diga adeus!", o filme musical com um argumento de Jorecy Camargo, e finalmente, ele será apresentado ao publico, ansioso a partir de segunda-feira, nos cinemas São Luiz, Vitoria, Rian, Carioca, etc.

Trata-se de uma noticia realmente auspiciosa, pois grande era a impaciencia dos "fans" de assistir este grande espetaculo dirigido por Luis Moglia Barth para a São Miguel Filmes, e que tem a maioria de suas cenas passadas aqui no Rio, ou melhor, em Quitandinha dando oportunidade para nos declarmos com a suntuosidade e o luxo de todos os seus salões e a beleza natural de seus arredores.

Com um elenco misto de artistas brasileiros e argentinos, tais como: Nelly Daren, Anselmo Duarte, Vera Nunes, Sarah Nobre, Darcy Cazarré, Josefina Diaz, Manuel Collado e Hugo Chemin, "Não me diga adeus!" é o espetaculo que recomendamos sem restrevos, se vocês querem se divertir!

Linda Batista, os Seresteiros, as 3 Marias e os Quitandinha Screnaders tambem estão presentes, aumentando a alegria e o brilho deste filme inconfundivel!

"OBSESSÃO", HOJE, PARA O "CIRCUITO DE ESTUDOS CINEMATOGRAFICOS"

Um grande combate artistico entre Clara Calamai, Massimo Girotti e Juan de Landa, eis o que os socios do Circulo de Estudos Cinematograficos terão hoje, à meia-noite, no Cine Presidente, quando virem "Obsessão" (Ossessione), filme inedito no Rio e gentilmente cedido para essa pré-estréia pela Art-Films, sua distribuidora.

"Obsessão" foi considerada a melhor das tres versões cinematograficas até agora realizadas, inspiradas no romance "Postman always rings twice", de James Cain, e os criticos e antologistas da Europa são unanimes em colocá-la entre as obras definitivas do cinema italiano.

O argumento e os dialogos são de Luchino Visconti, Mario Olicata, Giuseppe de Santis, Antonio Pietrangeli e Gianni Puccini.

O CINEMA

A montagem é de Mario Serandrei, a fotografia de Aldo Tonti e Domenico Scala, o fundo musical de Giuseppe Rosati, a cenografia de Gino Franzi, e a direção de Luchino Visconti.

O CARTAZ DOS 3 CINES METRO

Os 3 cines Metro oferecem, neste momento, "A força do mal", (Force of Evil), vigorosa realização de John Garfield, com Beatrice Pearson e Thomaz Gomez, havendo ainda a presença de Marie Windsor.

Hoje, sabado, haverá sessão à meia-noite, no Metro-Passeio, como de costume.

Amanhã, nos Metros Tijuca e Copacabana somente, às 10 horas, haverá "matinée" infantil, com programa de variados complementos, entre os quais figuram desenhos em Tecnicolor.

O ELENCO, A MONTAGEM E A MUSICA DE "MINHA VIDA E' UMA CANÇÃO", QUE OS METROS DARÃO, QUINTA-FEIRA PROXIMA

Cyd Charisse, uma das figuras de "Minha vida é uma canção"

O elenco do romance musical em tecnicolor, que os 3 cines Metro oferecerão ao publico, na proxima quinta-feira, "Minha vida é uma canção" (Words and Music), apresenta todos estes nomes, dados aqui em ordem alfabetica: June Allyson, Perry Como, Judy Garland, Lena Horne, Gene Kelly, Mickey Rooney e Ann Sothern, — com Tom Drake, Cyd Charisse, Betty Garret, Janet Leigh, Marshall Thompson, Mel Torme e Vera-Ellen.

A montagem do filme equivale, a bem dizer, a cinco "shows" da Broadway, pois em varias sequencias, o filme evoca as principais cenas de precisamente cinco peças de autoria de Lorenz Hart e de Richard Rodgers, encenadas na Broadway, com grande sucesso.

O filme, evocando as vidas de Hart e Rodgers, que Mickey Rooney e Tom Drake interpretam, respectivamente, proporciona a audição, e diremos tambem, a "encenação" das principais composições desse famoso "team" como "With a Song in My Heart", "Blue Moon", "The Ladys is a Tramp", (interpretação de Lena Horne), "Where or When", "Spring is Here" e "Falling in Love with Love".

A direção de "Minha vida é uma canção" é de Norman Taurog, sendo de Arthur Freed, a produção.

"ROMANCE DE UM JOVEM POBRE", COM AMEDEO NAZZARI"

Amedeo Nazzari aparecerá dentro de poucos dias, na tela do Cine Presidente em "Romance de um jovem pobre", uma pelicula" italiana de sucesso, cujo argumento foi extraido de uma obra prima da Literatura Francesa: "Romance de um jovem pobre", de Octave Feuillet.

O tema versa sobre os amores, as "aperturas" financeiras as aventuras e por fim a fortuna do jovem sr. Odiot, papel que é desempenhado por Amedeo Nazzari, com muita propriedade.

Este "celuloide" é mais uma super-produção da Continental Filmes.

DEAN STOCKWELL EMPOLGARA' TODA A GENTE COM A SUA ATUAÇÃO EM "O MENINO DE CABELOS VERDES"

Dean Stockwell é apenas uma criança. Mas, a exemplo de umas poucas outras que tem maravilhado o mundo por sua precocidade genial, afirma especialmente o seu temperamento artistico em "O menino de cabelos verdes" (The boy with green hair), — a super-produção em tecnicolor, que a RKO Radio Filmes apresentará a partir de depois de amanhã, segunda-feira, nos cinemas Plaza, Astoria, Olinda, Ritz, Star, Paissandu, Colonial, Primor e Mascote.

Esse garoto, aliás de feições tão inteligentes e simpaticas, conseguiu fazer de seu papel, nessa historia repleta de grandiosidade emocional, uma verdadeira criação adulta, cheia de sentido subjetivo, arrebatando o espectador pela convicção sincera que imprime a cada cena e pela completa homogeneidade do tipo que desempenha.

"ATLANTIDA"

Depois de amanhã, teremos nos cinemas Palacio, Roxy, America, Eldorado, Floriano, Madureira e Icarai, Maria Montez, Dennis O'Keefe e Jean Pierre Aumont, numa das mais esmeradas peliculas do ano, "Atlantida", a historia do famoso continente perdido, onde uns buscavam bondade e outros, a maldade, e onde cada homem obtinha o que desejava...

"Atlantida" é uma produção de "Nebenzal" para a United Artists e se constituirá num dos mais espetaculares filmes da temporada.

Exposições

RETROSPECTIVA-VISCONTI, no Museu Nacional de Belas-Artes.

PINTURA MODERNA DE MILÃO, no Museu de Arte Moderna.

GILBERTO, na A. B. I.

PETTORUTI, no Instituto de Arquitetos do Brasil.

HEITOR DE PINHO no Museu Nacional de Belas-Artes.

ANA SCHEILA E FRITZ BARTH, hoje, às 21 horas, no Municipal, sob os auspicios do Serviço de Recreação Operaria do Ministério do Trabalho.

O. S. B., amanhã, às 10 horas, no Rex, sob a regencia de Eleazar de Carvalho.

GIANNELLA DE MARCO, regendo a Orquestra do Teatro Municipal, amanhã, domingo, às 16 horas.

GEORG. R. GAYDA, violinista, 21 do corrente, às 21 horas, na Escola Nacional de Musica, na série de concertos organizada pelo maestro José Siqueira.

Congresso da Cisac Reunido Em Paris

Esteve reunido, durante dez dias, no Palácio Rotschild, em Paris, o Congresso da Confederação Internacional das Sociedades de Compositores.

O ponto fundamental da ordem do dia, que deu origem a intensos debates, no terreno jurídico, foram as condições de defesa do direito intelectual, matéria essa relatada pelo sr. Artur Honegger.

A Confederação é constituida por 60 sociedades pertencentes a 30 nações diferentes tendo comparecido ao Congresso delegados de todas as partes do mundo.

Também foi detidamente examinado pelo Congresso o problema da Televisão, a mais recente maneira de reprodução das obras do espírito, tendo como objetivo as consequências dêste direito, em face da legislação moderna.

A CISAC, no Brasil, é representada pela União Brasileira de Compositores.

O TEATRO

"ELE, ELA E O OUTRO", NO RIVAL

Voltou, desde a ultima quinta-feira, ao cartaz do elenco de Almée, a interessantissima comédia de Verneuil, — traduzida por Daniel Rocha. "Ele, ela e o outro...", que constituiu na temporada do "Teatrinho Intimo", do Leme e em São Paulo quando da recente e vitoriosa excursão, um dos mais retumbantes exitos da querida estrela.

Trabalho dos de maior vulto no repertorio fino e malicioso de Almée, "Ele, ela e o outro..." bem merecia esta volta ao cartaz, ainda mais que se trata de um original inteiramente novo para a Cinelandia.

VAI PARA S. PAULO, "ESTA' COM TUDO E NÃO ESTA' PROSA"

"Está com tudo e não está prosa", chegou ao fim da sua carreira, onde alcançou os maiores sucessos e já bateu todos os records de bilheteria, montagem e comicidade, no terreno musicado.

O original de Freire Junior e Valter Pinto vai ser entregue ao publico de São Paulo, aparecendo no Teatro Odeon, que terá o seu palco devidamente adaptado para tal fim.

O publico do Rio terá bem poucas oportunidades para ver o maior espetaculo musicado, onde apareceram valores como Grande Othelo, Virginia Lane, Violeta Ferraz, Manuel Vieira, Pedro Dias, Spina, Paulo Celestino, Olga Berno Adolfo Arruda, Déo Maia, Olga Malin, Lionel Valin.

A MENTIRA TEATRAL

O conhecidissimo ator comico João Ribas.

VOCÊ SABIA...

... que Henriete Morineau alcança, atualmente, no Rio Grande do Sul, sucesso sem precedentes?

COISAS QUE INCOMODAM...

Os nossos galãs pensarem que o incendio da rua Senador Dantas era na casa Rolas.

O FILME DE HOJE

METRO — "A força do mal" — Mario Ulles.

O COMENTARIO DA NOITE

— O amor começa tudo, dizia, displicente a escritora Leonor Porto, a um canto na caixa do Gloria.

— Compensa mas é muito barato por doze cruzeiros, minha Senhora — comentou o Jaime Costa.

A SOCIEDADE

O CANDIDATO SERÁ ÚNICO

Jacinto de Thormes

Na tarde de ontem liguei o telefone duas vezes para o mesmo número. Na primeira estava ocupado, mas da segunda vez atendeu uma voz calma, descansada. Perguntei se êle estava. A voz disse que era êle mesmo que estava falando. Trocamos saudações, perguntamos pelos nossos, falamos muito pouco do calor e então entrei bruscamente na questão:

"E' verdade a noticia divulgada por um vespertino, sôbre a sua provavel candidatura ?"

Do lado de lá a voz veio polida, porém, decidida:

"O fato é verdadeiro, mas a noticia é exagerada. O vespertino, além de elogios demasiados, diz que serei o Candidato Único, que provavelmente os outros desistirão para dar passagem ao meu nome que serve para unir todas as correntes em debate. Acho êsse ponto de vista agradavel, porém otimista."

Expliquei ao candidato que não, que na minha opinião era êle mesmo a escolha mais justa, que nós democratas e em particular jornalistas ficaríamos contentes da vida e daríamos cem por cento de apoio a uma candidatura tão ilustre.

E palavra como eu quis realmente dizer isso. O *Candidato* é um homem como poucos no Brasil. E' desses que dizem sempre a última palavra, embora as "manchettes" estejam reservadas para os "malabaristas", "aflitos" e profissionais. Por trás de uma obra digna e boa de um politico, de um partido ou mesmo de um govêrno (vocês podem estar certos) está o conselho, o plano ou o aviso dêsse homem de extraordinária bondade e tanta fôrça acumulada. As suas várias qualidades pessoais, que, sendo várias, só aparecem no momento oportuno para atender um chamado, avisar ao desprevenido, elogiar se necessário fôr.

Que seja êle o candidato, e nada de vacilações.

Será até um elogio e uma sabedoria.

* * *

NOTA DO CRONISTA: — Esqueci de dizer aos senhores que o nome do candidato é Elmano Cardim, jornalista, historiador, conferencista e autor das famosas "Várias" politicas do "Jornal do Comércio". A sua candidatura será lançada amanhã ou depois. A Academia Brasileira de Letras, acabou de declarar vaga a cadeira n. 39.

ANIVERSARIOS

Fazem anos hoje:

SENHORES:

— Benedito Leite.

— Antonio Augusto Borges de Medeiros, antigo presidente do Rio Grande do Sul.

— José de Almeida Rios, medico.

— Alfredo José Boucher Filho.

— Carlos Ferreira de Abreu.

— Antonio Barboza Sansão.

— João Gonçalves de Amorim.

SENHORAS:

Guilhermina Aquino Lima.

— Izabel Basilico de Souza.

SENHORINHAS:

Ilza Costa Faria.

— Neuza Teles Barboza.

— Debora Pinto Teixeira.

— Ondina Gomes Pinho.

— Baunilha de Oliveira Gama, filha do sr. Manuel Oliveira Gama e sua esposa

MENINAS:

Vanda, filha do sr. Teodoro de Campos e sra. Ida de Campos.

— Tania Maria, filha do sr. Evandro de Araujo Gois e da sra. Maria Germana de Araujo Gois.

— Rose Marie, prima do nosso companheiro Haroldo Quintanilha.

ENGENHEIRO EDISON PASSOS — Transcorre, hoje, a data natalicia do engenheiro Edison Passos, presidente do Clube de Engenharia e professor da Escola Nacional de Arquitetura. Um grupo de amigos e admiradores do aniversariante promoverá carinhosa manifestação de simpatia ao presidente do Clube de Engenharia.

CASAMENTOS

Realiza-se o enlace matrimonial do sr. Paulo B. M. Machado, com a senhorinha Dinorah de Paula Machado. O ato será na Igreja de Santa Terezinha.

— Realiza-se hoje, às 18 horas, na Catedral Metropolitana, o enlace matrimonial do sr. Antonio Gomes da Rocha Lobo com a senhorinha Auristela Mendes Tatsch. Ele é filho do sr. Antonio Gomes Rocha Lobo e sra. Elvira Magalhães Lobo, e ela, filha do sr. Alfredo Mendes Tatsch e sra. Otilia Mendes Tatsch.

— Realiza-se hoje, às 15 horas, na matriz de N. S. do Bom Sucesso, o casamento da senhorinha Dalila Martelletti, filha da viuva Ercilia Martelletti, com o sr. Bento da Costa Grillo, filho do professor doutor Samuel Archanjo d'Almeida Grillo e d. Firmina da Costa Grillo.

Paraninfarão o ato religioso os tios da noiva, sr. e sra. Adolfo Gaddini, industrial nesta capital e os pais do noivo.

O ato civil que se realizará na 1ª circunscrição às 3 e meia horas, terá como testemunhas o dr. Geraldo da Costa Grillo, a sra. Isabel da Costa Grillo, o sr. Alfio Gaddine e a senhorinha Mafalda Bertoni.

Os noivos, em viagem de nupcias, embarcarão para Belo Horizonte, onde fixarão residencia.

CONFERENCIAS

Amanhã, às 10 horas, à rua Benjamin Constant, 74, realiza-se uma conferencia sobre "Apreciação da evolução politico-militar ou greco-romana".

HOMENAGENS

Os amigos do professor Antonio da Silva Rebello, medico encarregado do Serviço de Transfusão de Sangue do Hospital dos Servidores Municipais, aproveitando o ensejo da passagem do seu natalicio, hoje prestar-lhe-ão naquele nosocomio significativas e justas homenagens.

FRATERNIDADE ROSACRUZ DE MAX HEINDEL — Esta Escola de Filosofia Cristã que através dos séculos, desvenda os Mistérios da Evolução do Homem, seu futuro desenvolvimento e iniciação, com matriz nos Estados Unidos da América, tem, agora, nova séde no Brasil.

Preparou-se, para tal fim, o magnifico palacete da Av. Tijuca n. 1000, a inaugurar-se amanhã, domingo, dia 20 de novembro, às 17 horas, com uma cerimonia religiosa, sendo a entrada por convite.

SOLENIDADES

O Centro Espirita Jorge Niemeyer Daniel, comemora hoje às 20 horas, a passagem do seu 16º aniversario de fundação.

A solenidade, que se realizará no Auditorio da União dos Discipulos de Jesus, à rua Visconde de Santa Isabel, 110, em Vila Isabel, será dirigida pelo presidente da Confederação Espirita Pan-Americana, coronel Pedro Delfino Ferreira Junior e terá como orador oficial o dr. Cadmo de Moura Brandão.

— Estiveram na Associação Brasileira de Imprensa os nossos colegas, srs. Manuel de Oliveira Lopes e Djalma Antonio Nunes para entregar uma medalha comemorativa da visita do presidente da Republica ao Ministério da Fazenda e que o titular da pasta, sr. Guilherme da Silveira, destinara à Casa do Jornalista.

FESTAS

A Associação dos Empregados no Comercio do Rio de Janeiro, realiza, hoje, como faz todos os anos, a festa da Bandeira.

— Olimpio realiza, hoje uma reunião dançante, de 18 às 20,30 horas, na sua séde, à rua Alvaro Alvim.

— E' finalmente hoje que os associados do Departamento Automobilistico do A. C. B., estarão reunidos para assistir ao "show" que lhes é dedicado especialmente pelo "Conjunto Folclorico Europeu", dirigido pelo professor Fust, com a participação de diversos artistas que executarão numeros tipicos de seus respectivos paises.

— No Gabinete do titular da Agricultura, terá lugar, hoje, às 10 horas, a cerimonia comemorativa do "Dia da Bandeira", à qual comparecerão, além do ministro Daniel de Carvalho, os diretores, chefes de serviços e servidores.

HOMENAGENS

Terá lugar no sabado vindouro, dia 26, às 12,30 horas, no salão do Automovel Clube do Brasil, o almoço que amigos, colegas e admiradores do dr. Luiz Galotti lhe oferecem por motivo de sua investidura no alto cargo de ministro do Supremo Tribunal Federal.

Será orador dessa solenidade, o senador Arthur Bernardes Filho, sendo as listas de adesões encontradas no Tribunal Federal, Superior Tribunal Militar, Senado Federal, Camara dos Deputados, Jockey Club, Casa Sportman, Confeitaria Brasileira e portaria do "Jornal do Comercio".

BODAS DE PRATA

Transcorre hoje, a data das "Bodas de prata", do casal Antonio José Barel e Ida Barel. Em comemoração a esta data, seus filhos mandam rezar missa de ação de graças.

O casal dará em sua residencia, um banquete aos amigos e colegas do Instituto Oswaldo Cruz.

VIAJANTES

Passageiros embarcados no Rio, em aviões da "Cruzeiro do Sul":

PARA PORTO ALEGRE: — Adelaide Maciel Cunha, Telma Maciel Cunha, Charles Braun, José Addami, Gastone Ferrari, João Duque, José de Souza Fernandes.

PARA SALVADOR: — Maria Leal Ferreira, Amelia Silva Araujo, Rosalva Galdi, Belanizia Lasserre Ferreira, Eladio Sasserma Terezinha Carvalho da Silva, Guiomar Carvalho da Silva, NormaTerezinha Carvalho da Silva, Abelardo Cunha, Valdira Cunha, Milton Gomes Costa, Manuel Guimarães, Manuel da Silva Borges, Antonio Brasil da Fonseca, Augusto Pereira de Santana.

PARA JOÃO PESSOA: — Maurilio Brito — João Meira de Menezes — Roberto Meira de Menezes — Selma Meira de Menezes — Henrique Meira de

(Conclui na 7.ª pág)

RAIOS X

TOMOGRAFIAS

Exames radiológicos em residencia

Drs. Victor Côrtes e Renato Côrtes

Diariamente das 9 às 12 e das 14 às 18 horas

Rua Araujo Porto Alegre, 70-9.º and.

TELEFONE: 22-5330

A SOCIEDADE

(Conclusão da 6ª pag.)

Menezes Justa — Arlinda Soares de Brito — Antonio Bastos Lima — Alberico Saraiva Ribeiro — Severina Pontes.

Chegaram, hoje, dos Estados Unidos:

Senhora Lavinia da Rocha Fragoso — Senhorinha Julita da Rocha Fragoso Penido — sr. Roberto Vilmar.

— Regressam, hoje, por via aérea, dos Estados Unidos, os drs. Mariano de Andrade e Alberto Gentile, chefes de clínica do Hospital dos Servidores do Estado.

Ambos participaram do Congresso Internacional de Cirurgia ha pouco realizado em Chicago.

MISSAS

JOSE' PEREIRA LIMA — Na igreja do Carmo, ás 10 horas.

JOAO ADEODATO DA SILVA — Na Igreja Nossa Senhora Conceição e Boa Morte, ás 9 horas.

NADYR DE CARVALHO VIEIRA NIZZO — Na Matriz de Copacabana, ás 9 horas.

MIGUEL FRANCISCO RODRIGUES PINHEIRO — Na igreja do Carmo, ás 8,30 horas.

MAJOR MANUEL MACHADO DE LACERDA — Na igreja do Carmo, ás 11 horas.

ZAIRA MORETZSOHN PINHO — Na igreja de São Francisco de Paula, ás 10,30 horas.

HERMINIO DE FIGUEIREDO SILVA — Na igreja de São Francisco de Paula, ás 10 horas.

DIOGO LESSA BASTOS — Na Cruz dos Militares, ás 10 horas.

A Arboricultura em Kenya

LONDRES, 18 — (BNS) — Ao que anunciou o Escritorio Colonial de Londres, Kenya está empenhada em ser a "Escandinavia" do Oceano Indico, ocupando-se seu governo e seu povo em incrementar a arboricultura ali.

Assim é que o Departamento de Silvicultura de Kenya está lidando diariamente com 50.000 mudas de arvores, as quais são vendidas ao publico ou usadas nas proprias reservas florestais do Departamento. Otimos resultados foram colhidos numa campanha destinada a mostrar ao povo de Kenya que as arvores importadas de alem-mar crescem mais depressa e tornam-se mais robustas do que as variedades nativas. Ficou demonstrado que os cipresters da California e do Mexico, bem como o cipreste do Himalaia e o pinheiro das Canarias são particularmente adequados às condições climatericas de Kenya. Das especies locais, somente o muhuru e a canforeira, quando cultivados a 2.400 metros ou mais de altitude, podem comparar-se com aquelas arvores introduzidas em Kenya.

Pelo fim de 1949, o Departamento de Silvicultura terá coberto 3.600 hectares com novas arvores. Em 2.400 hectares desta área crescerão coniferas e madeiras moles; e no espaço restante, especies indigenas e madeiras duras do exterior. Foram realizadas demonstrações especiais no Departamento de Silvicultura a fim de mostrar ao publico como cuidar das mudas.

Aprovado o Programa de Assistencia Técnica Das Nações Unidas

FLUSHING MEADOWS — (USIS) — A Assembléia Geral das Nações Unidas aprovou, por unanimidade, o Programa de Assistência Técnica das Nações Unidas que visa o desenvolvimento econômico das regiões pouco desenvolvidas da terra. A Assembléia, após ter discutido o assunto, tomou medidas para facilitar os primeiros passos que serão dados no sentido de pôr em vigor, imediatamente, o Programa.

O presidente da Assembléia Geral, sr. Carlos P. Romulo, comentou sôbre o programa dizendo que o mesmo era "um dos mais construtivos atos de estadismo internacional jamais considerado sob os auspicios das Nações Unidas". Acrescentou, ele, em seguida: "E' com satisfação que se observa esta demonstração, unânime, sôbre um assunto tão vital como o problema de auxiliar o desenvolvimento econômico de países mais necessitados".

Plano de Financiamento Para as Colonias Italianas

LAKE SUCCESS, (USIS) — O Comité Orçamentário das Nações Unidas concordou com a aprovação de uma verba de 452.000 dólares, para 1950, a fim de financiar os trâmites que envolvem as ex-colônias italianas, Líbia, Somalilândia e Eritréia, segundo o plano preparado pelo Comité Político Especial, dependendo, entretanto, da aprovação por parte da Assembléia Geral.

O Comité Político recomendou a independência da Líbia, em 1952; que a Itália deve administrar a Somalilândia por um periodo de 10 anos, como mandatária das Nações Unidas, após o que a colônia se tornaria independente, e quanto à Eritréia, uma decisão será tomada posteriormente, em seguida a uma investigação por parte de uma comissão estabelecida pelas Nações Unidas, a fim de determinar o desejo do povo.

Não Se Esqueça

M. E. M.

Será efetuado, hoje, dia 21 de novembro de 1949, das 11,15 ás 17 horas, o pagamento das seguintes propostas de emprestimos:

MATRICULAS:

23628	6479	9983	12692

EMERGENCIAS:

68	369	2069	2335
2604	5499	6582	9013
9050	15360	20996	21215
25231	21365	27001	28917
29083	29308	30064	32283
43392	45094	52461	63040
80120	80251.		

O pagamento das propostas anunciadas neste mês e não recebidas, só será realizado às quintas-feiras.

Dr. Elias Mussa Cury
MEDICO
Consultório: Avenida Rio Branco, 128 — 2.º andar — Sala 202
Terças, Quintas e Sábados das 9 às 12 horas

ATIVIDADES DO S.I.A. EM FAVOR DAS POPULAÇÕES RURAIS

Ao Serviço de Informação Agrícola (SIA) cabem as atividades do Ministério da Agricultura ligadas à documentação e divulgação, atendendo, ainda, aos pedidos de informações do país e do exterior e conduzindo a campanha dos clubes agrícolas escolares. Para a realização dessas finalidades, a SIA — no período de janeiro a outubro de 1949 — classificou 1.223 leis federais e estaduais referentes a assuntos da economia rural brasileira, confeccionando 3.082 fichas; classificando, ainda, 406 projetos de leis, discursos, pareceres, etc. de interêsse do Ministério e em andamento no Congresso Nacional, mantendo os órgãos do Ministério, diariamente, a par do que ocorre no Parlamento; recebeu 1.361 revistas e boletins nacionais e 1.890 estrangeiros, selecionou 42.589 recortes de jornais e classificou 1.009 fotografias. Todo esse material esteve à disposição dos interessados, sendo atendidos 271 consulentes, emprestadas 613 fotografias, doadas 136, emprestando-se também 158 leis, 208 revistas e 1.814 recortes; os assuntos mais importantes das publicações recebidas foram traduzidos, condensados e publicados em "Notícias Bibliográficas", que é enviada aos técnicos sediados no interior. A Biblioteca do SIA registrou 153 leitores novos, tendo feito empréstimo de 1.742 obras a 1.137 leitores; doou 661 duplicadas, preparou 74 bibliografias, mantendo em dia os seus serviços técnicos de catalogação e classificação de publicações especializadas em agricultura e ciências afins, com um patrimônio atual de 22.885 volumes.

ASSISTENCIA AOS CLUBES AGRICOLAS

O SIA possui, atualmente, 1.534 clubes agrícolas escolares ne'e registrados, dos quais 269 criados em 1949. A essas entidades foram fornecidos: — 50.915 publicações; 12.010 ferramentas, 7.596 coleções de sementes, 102 rolos de tela de arame, 50 pulverizadores, 30 colmeias, 31 criadoras, 21 chocadeiras, 1.133 metros de mangueira, 271 regadores, 3.300 pintos de um dia, 610 quilos de adubos, além de 75 quilos de sementes horticulas, e 800 doses de vacinas, carrinhos de mão, rações balanceadas, fungicidas, formicidas, extintores de formigas, etc.

O serviço produziu 10 novos filmes durante o corrente ano, emprestou 100 a Embaixadas, exibiu 51, e atualmente processa a redução a 16 mm de seus filmes. Foram distribuídas 1.966 notícias à imprensa, tendo sido promovida a publicação de 182 tópicos e 122 reportagens nos jornais desta capital. Além dessas atividades a SIA mantem o quinzenário "Informação Agrícola" e as revistas ilustradas "Riquezas de Nossa Terra", "Revista Florestal" e "Brincar e Aprender"; manteve os programas de rádio "Hora do Ministério da Agricultura", aos domingos; "Hora do Agricultor" "Terra Brasileira" e "O Pequeno Lavrador". Outras atividades vêm sendo desenvolvidas no que se relaciona com a organização de semanas ruralistas, certames em que os seus técnicos procuram aproximar os agricultores do Ministério da Agricultura, debatendo os problemas regionais com objetividade.

A Data Nacional da Letonia

O presidente da Republica enviou cumprimentos, por intermedio do ministro Francisco d'Alamo Lousada, ao sr. Peters Z. Olins, ministro Plenipotenciario, representante da Letonia, por motivo do aniversario da proclamação da Independencia daquele país.

SEMANA DO LIVRO

Sob o patrocinio da Camara Brasileira do Livro se instituirá este ano a "Semana do Livro" que transcorrerá de 21 a 26 de novembro.

Essa oportuna iniciativa visa sobretudo incrementar a difusão do livro entre nosso povo incentivando-lhe o gôsto pela leitura, estando enquadrada por outro lado, dentro do espirito da tese "Campanhas do Livro", aprovada pelo I Congresso de Editores e Livreiros do Brasil.

Para maior brilhantismo da iniciativa, a Camara Brasileira do Livro mandou confeccionar um artistico e sugestivo cartaz alusivo à "Semana do Livro", o qual será distribuido por todo o Brasil.

No dia 22 do corrente — "Dia do Livro" — realizar-se-á, no Teatro Municipal, de S. Paulo sob os auspicios do Departamento Municipal de Cultura, uma conferencia pelo conhecido escritor Agrippino Grieco, sobre o tema "Livros escritores, editores e livreiros".

Encerrando a "Semana do Livro", no proximo dia 26, terá lugar um almoço de confraternização entre editores e livreiros, o qual contará com a presença de autoridades civis, escritores e jornalistas. Durante o agape, a Camara Brasileira do Livro prestará homenagem ao mais antigo livreiro de São Paulo — sr. José Vieira Pontes, da Livraria Teixeira — oferecendo-lhe um pergaminho, em que são exaltadas a dedicação e a dignidade que, durante mais de meio seculo de trabalho diuturno, demonstrou a serviço do Livro, em nossa terra.

Novamente Entre Nós J. C. Bavetta, Que Volta a Ocupar o Alto Cargo de Presidente da Fox Filme do Brasil

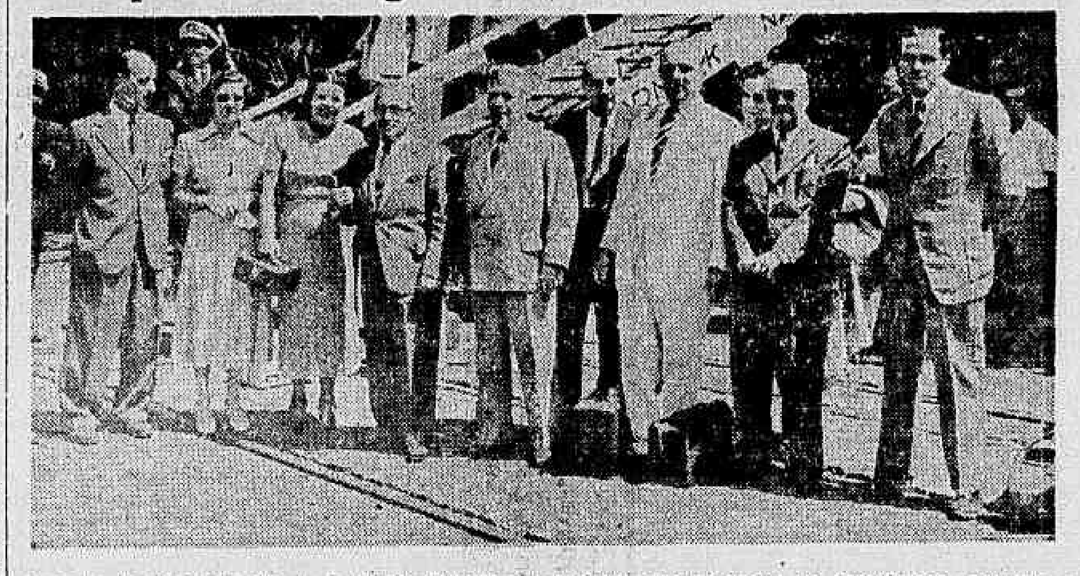

Aspecto da chegada do sr. J. Carlo Bavetta e senhora, que regressa ao Brasil para assumir o seu antigo cargo de presidente da Fox Filme do Brasil

Procedente de Nova York foi passageiro do "liner" "Uruguai" o sr. J. C. Bavetta, grande amigo do Brasil, onde durante 12 anos exerceu o cargo de diretor-presidente da Fox Fim. Designado agora para reassumir esse mesmo posto de destaque no mundo cinematografico regressa o sr. Bavetta, acompanhado de sua exma. esposa, depois de dois anos de exercer suas atividades como diretor da 20th Century-Fox no Mexico. Inumeros amigos esperavam-no no cais, tendo à frente o sr. William W. Sullivan, atual diretor da Fox no Brasil, alem de outras figuras destacadas dessa Companhia e de todo o mundo cinematografico e social. Na gravura vêem-se o sr. Bavetta e senhora, ao pisarem de novo o solo brasileiro que eles tanto estimam, ladeados pelo sr. Sullivan e outros diretores da Fox Film.

Fabricam-se jóias

A Fábrica de Joias "Esser Ltda." à Pça. 11 de Junho, 75. 1.º and., antiga Pres. Vargas, 2 139. Telefone 43-4176 vende: um relógio com pulseira de ouro 18 K garantido para senhora por Cr$ 1 500,00, anel de ouro e platina e brilhante para senhora por Cr$ 450,00, relógio de ouro para homem 10 quilates garantido por Cr$ 950,00, aneis de grau desde Cr$ 800,00. Conserta-se e faz-se sob encomenda qualquer joia de ouro ou platina. Fabricam-se joias em geral, especialmente colares de ouro para bons preços. Preço especial para depósitos e revendedores.

DOENÇAS NERVOSAS
Dr. Neves Manta
RUA SEN. DANTAS, 40
De 15 às 18 horas

TEATRO

COPACABANA — "A' margem da vida", ás 16 e 21,30 horas.

TEATINHO DE BOLSO — "A garçonière de meu marido", ás 20 e 22 horas.

TEATRINHO JARDEL — "O que eles querem", ás 20 e 22 horas.

TEATRO FOLLIES — "Já vi tudo", ás 20 e 22 horas.

REGINA — "As solteironas de chapeus verdes", ás 16, 20 e 22 horas.

GINASTICO — "Hipocrita", ás 16 e 21 horas.

PHENIX — "O guarda da Alfandega", ás 16, 20 e 22 horas.

SERRADOR — "Encruzilhada" ás 16, 20 e 22 horas.

RIVAL — "Ele, ela e o outro", ás 16, 20 e 22 horas.

GLORIA — "O amor compensa tudo", ás 16, 20 e 22 horas.

RECREIO — "Está com tudo e não está prosa", ás 16, 20 e 22 horas.

CARLOS GOMES — "Pró Cafeteto vou a pé", ás 16, 20 e 22 horas.

CINEMAS

ESTRÉIAS

S. LUIZ — "O favorito dos Borgia", com Tyrone Power. 2 — 4 — 6 — 8 e 10 horas.

METRO PASSEIO — "A força do mal", com John Garfield Meio-dia — 2 — 4 — 6 — 8 e 10 horas.

PLAZA — "O veneno dos Borgia", com Paulette Goddard 2 — 4 — 6 — 8 e 10 horas.

ASTORIA — "O veneno dos Borgia", com Paulette Goddard 2 — 4 — 6 — 8 e 10 horas.

METRO COPACABANA — "A força do mal", com John Garfield 2 — 4 — 6 — 8 e 10 horas.

METRO TIJUCA — "A força do mal", com John Garfield 2 — 4 — 6 — 8 e 10 horas.

VITORIA — "O favorito dos Borgia", com Tyrone Power 2 — 4 — 6 — 8 — e 10 horas.

PARISIENSE — "O valente Treme Treme", com Bob Hope 2 — 4 — 6 — 8 e 10 horas.

ODEON — "O favorito dos Borgia", com Tyrone Power. 2 — 4 — 6 — 8 e 10 horas.

RIAN — "O favorito dos Borgia", com Tyrone Power 2 — 4 — 6 — 8 — e 10 horas.

ALVORADA — "Sombra do pavor", com Pierre Fresnay. 2 — 4 — 6 — 8 e 10 horas.

REX — "Almoço em Hollywood" e "Vingador implacavel" A partir de 2 horas.

PALACIO — "A conquista da felicidade", com Joan Fontaine, 2 — 4 — 6 — 8 e 10 horas.

PRESIDENTE — "Os visitantes da noite", com Fernand Ledoux. 2 — 4 — 6 — 8 e 10 horas.

CARIOCA — "O favorito dos Borgia", com Tyrone Power 2 — 4 — 6 — 8 e 10 horas.

CARTAZ DO DIA

IMPERIO — "Antonio e Antonieta", com Claire Maffei — 3,40 — 5,20 — 7 — 8,40 e 10,20 horas.

OLINDA — "O veneno dos Borgia", com John Lund. 2 — 4 — 6 — 8 e 10 horas.

CAPITOLIO — Sessões passatempo. A partir das 10 horas.

PATHE' — "Os visitantes da noite", com Fernand Ledoux — 2 — 4 — 6 — 8 e 10 horas.

RITZ — "O veneno dos Borgia", com Paulette Goddard 2 — 4 — 6 — 8 e 10 horas.

STAR — "O veneno dos Borgia", com Paulette Goddard 2 — 4 — 6 — 8 — 10 horas.

CINEAC TRIANON — Sessões Cineac, a partir das 10 horas.

CENTRO E BAIRROS

AMERICA — "A conquista da felicidade".

AMERICANO — "Raizes de paixão".

ALFA — "Espelho d'alma" e "Médico Indio".

APOLO — (Fechado para reforma).

AVENIDA — "O favorito dos Borgia".

BANDEIRA — "Desfile de Pascoa".

BEIJA-FLOR — (Fechado para reforma).

CATUMBI — "Colheita selvagem" e "Correndo para a morte".

CAVALCANTI — "Adultera" e "Casbah".

CENTENARIO — "Aguas sangrentas".

COLISEU — "Pecadora arrependida".

COLONIAL — "O veneno dos Borgia".

ELDORADO — "A conquista da felicidade".

EDISON — "Numa ilha com você".

ESTACIO DE SA' — "Coração de leão" e "Malandro de sorte".

FLORESTA — "O caçula do barulho" e um filme em série.

FLORIANO — "O favorito dos Borgia".

GUARANI — "Saigon" e "Navio espião".

GRAJAU' — "Cristovão Colombo".

GUANABARA — "O principe encantado".

HADDOCK LOBO — "Casa maldita".

IPANEMA — "O favorito dos Borgia".

IRIS — "Acontecerá de novo" e "Duas almas se encontram".

IDEAL — "O favorito dos Borgia".

IRAJA' — "Capitão boycott" e "A mão enluvada".

JOVIAL — "Na cova das serpentes".

LAPA — "Uma aventura nos 40" e "Na jaula dos leões".

MADUREIRA — "Um pinguinho de gente".

MASCOTE — "O veneno dos Borgia".

MODERNO — "Tambem somos irmãos".

MARACANA — "Cristovão Colombo".

MODELO — "Sua esposa e o mundo".

MEIER — "O filho do sol" e "A volta dos mosqueteiros".

MONTE CASTELO — "O favorito dos Borgia".

MEM DE SA' — "Tres filhas levadas".

NACIONAL — "Lanceiros da India".

NATAL — "Deus lhe pague".

OLIMPIA — "Romeu e Julieta" e "Férias atribuladas".

ORIENTE — "Estou aí"?. e um filme em série.

PARAISO — "Vingança perfida" e um filme em série.

PARA TODOS — "Os visitantes da noite".

PIEDADE — "No velho Colorado".

PENHA — "A ilha do Tesouro", e um filme em série.

POPULAR — "Amei um assassino", "Entre o amor e o pecado" e "Tesouro maldito".

PRIMOR — "O veneno dos Borgia".

POLITEAMA — "Na cova das serpentes".

PIRAJA' — "Antonio e Antonieta" e "Balaju".

QUINTINO — "Sua esposa e o mundo".

RAMOS — "Ilha encantada" e "Banjo".

ROULIEN — "Casanova aventureiro" e "Ternura de infancia".

RIO BRANCO — "Ilha da maldição" e "Miragem dourada".

ROSARIO — "Eu quero é movimento".

ROXI — "A conquista da felicidade".

RIDAN — "Dominio dos barbaros" e "Os anjos e o necromante".

SANTA CECILIA — "Coragem de Lassie" e um filme em série.

SANTA HELENA — "Eu quero é movimento".

S. CARLOS — "O idiota", com Gerard Philippe. Meio-dia — 2 — 4 — 6 — 8 e 10 horas.

S. CRISTOVÃO — "Os sapatinhos vermelhos".

S. JOSE' — "Pecadora arrependida", com Maria Antonieta Pons.

TIJUCA — "O principe encantado".

TODOS OS SANTOS — "O homem que eu amo" e "O fantasma do deserto".

TRINDADE — "Carta de uma desconhecida" e "Copacabana".

VELO — "Os sapatinhos vermelhos".

VILA ISABEL — "Um pinguinho de gente".

VAZ LOBO — "Expresso para Berlim" e "O Circo".

NITERÓI

EDEN — "Esse impulso maravilhoso".

ICARAI — "As aventuras de Don Juan".

IMPERIAL — "Emboscada".

ODEON — "Coração prisioneiro".

PALACE — "Saudade dos teus labios".

RIO BRANCO — "Codigo de honra" e "Era seu destino".

Dutra Irá ao Rio Grande Em Dezembro

(Conclusão da 12.ª pág.)

DESMENTE O SR. CAIO BATISTA

S. PAULO, 18 (Asapress) — Falando, ontem, á reportagem, o sr. Caio Dias Batista, ex-secretario da Viação, desmentiu a noticia, segundo a qual, teria ingressado no Partido Social Trabalhista, esclarecendo que no momento se dedica exclusivamente aos seus afazeres particulares.

REFORMA DA CONSTITUIÇÃO ESTADUAL E ENCAMPAÇÃO DA "MOGIANA"

S. PAULO, 18 (Asapress) — Ha um movimento no sentido de ser a Camara convocada a 15 de janeiro, quando serão cuidados dois projetos: reforma da Constituição e encampação da "Mogiana".

TRANSFERIDO O COMICIO DO PSB

S. PAULO, 18 (Asapress) — Foi transferido para amanhã, o comicio que deveria realizar, hoje, o Partido Socialista Brasileiro, em Taubaté.

Deverão estar presentes o professor Alipio Correia Neto, e o vereador Cid Franco.

EM CRISE O DIRETORIO DO PSP DE ITAPETININGA

S. PAULO, 18 (Asapress) — Abandonaram as fileiras do Partido Social Progressista, em Itapetininga, os srs. Paulo Soares Hungria e Ciro de Albuquerque, presidente e secretario do diretorio local.

HÁ informações de que outros membros do diretorio tambem se exonerarão.

TRANSFERIDA A REUNIÃO DA COMISSÃO EXECUTIVA DO PR

S. PAULO, 18 (Asapress) — A reunião da Comissão Executiva do PR, marcada para hoje, foi transferida, em virtude do vereador Dervile Alegretti se ter mostrado contrariado pelo fato de não figurar um só elemento da bancada, na edilidade, na chapa que estava sendo organizada.

Foi o motivo da transferencia.

ESPANCAMENTOS EM S. PAULO

S. PAULO, 18 (Asapress) — Causaram a mais viva repercussão nos meios jornalisticos e no seio do povo local, os espancamentos verificados anteontem, no Vale do Anhangabaú, por ocasião de uma manifestação publica anteriormente permitida pela policia.

As entidades jornalisticas de São Paulo estão se arregimentando para tomar as devidas providencias, em face da gravidade do fato.

Nada menos de cinco jornalistas foram espancados naquele comicio, sendo que dois fotografos tiveram de ser internados no Hospital das Clinicas em virtude dos ferimentos recebidos. Tais fotografos, apesar de trazerem no peito grandes distintivos indicando a sua qualidade de fotografos de imprensa, foram barbaramente espancados pelos policiais.

As associações de classe estiveram, ontem, reunidas, tratando do assunto.

A Associação dos Cronistas da Camara Municipal, numa reunião realizada á tarde, resolveu telegrafar á Camara Municipal, á Assembléia Estadual, á Camara Federal e ao Senado Federal e ao secretario da Segurança, protestando contra as agressões sofridas pelos jornalistas, e expondo sua repulsa diante do atentado á integridade civica que acabava de ser perpetrada.

Uma comissão da diretoria da Associação dos Reporteres Fotograficos de São Paulo, esteve ontem, no gabinete do secretario da Segurança, protestando igualmente, contra a agressão aos jornalistas.

O titular da Secretaria da Segurança, coronel Flodoardo Maia declarou que, de fato, houve exagero por parte dos policiais incumbidos da fiscalização do comicio, acrescentando que este fôra dissolvido por apresentar carater nitidamente comunista destinado exclusivamente a subverter a ordem, pois, alguns oradores fizeram rudes ataques aos governos federal e estadual — o que fere a constituição, em seu artigo 141.

Disse ainda o coronel Flodoardo Maia que foi aberto inquerito para apurar as responsabilidades pelos fatos verificados, sendo tomadas igualmente, medidas que evitem de futuro o espancamento de jornalistas e fotografos no desempenho de suas funções profissionais.

BANQUETE DE 250 TALHERES AO SR. EUVALDO LODI E COMITIVA

RECIFE, 18 (Asapress) — Foi realizado, ontem, um banquete de 250 talheres, no Clube Internacional, em homenagem ao sr. Euvaldo Lodi e sua comitiva.

Compareceram o governador Barbosa Lima, o general Americano Freire, Almirante Penido, o representante do comandante da Base Aérea, secretarios de Estado, autoridades e familias.

Oferecendo o banquete, falou o industrial, Armando Monteiro, presidente da Federação das Industrias.

Agradecendo pela comitiva, falou o sr. Amintas Faro Sobral.

O sr. Euvaldo Lodi pronunciou impressionante discurso em que se bateu pela independencia absoluta das forças produtoras do país, as quais não devem, no momento, se submeter a quaisquer intervenções ou influencia indevida de nações que por acaso se julguem, no momento, donas da situação mundial. Convocou os industriais do nordeste para formar nas trincheiras contra os politicos ameaçadores, afirmando que não devemos mais querer passar por "bonzinhos", quando a ameaça nos bate á porta.

Coube ao governador Barbosa Lima levantar o brinde de honra ao presidente Dutra.

O sr. Barbosa Lima começou pedindo a todos que olhassem a imagem da Patria, considerando ali reunidos os industriais sulristas e nordestinos, que tudo têm feito pelo engrandecimento e a prosperidade do Brasil.

Estudou a situação de Pernambuco, fundada pela tenacidade de seus filhos numa estreita faixa que se comprime entre o mar e a zona agreste, uma industria que é quase uma temeridade manter pelas tremendas dificuldades de que se acha cercada.

Terminou pedindo a todos que tivessem os seus pensamentos para o presidente Dutra, homem simples que tomou a seu governo a tarefa de captar a energia de Paulo Afonso, obra que será a redenção do nordeste e que será alargada e considerada pelas gerações vindouras.

VIAJA O SENADOR DO AMAZONAS

MANAUS, 18 (Asapress) — O governador Leopoldo Neves deverá seguir para esta capital, chegando ao aeroporto maritimo da "Panair", ás 8.10 horas, mais ou menos.

Sebastião França dos Anjos
E
J. Guilherme de Aragão
ADVOGADOS
Avenida Beira Mar, 406
11.º and. — 1.105
Telefone 32-6002

DR. AMERICO CAPARICA
Clinica Médico-Cirúrgica
Consult. R. Visconde do Rio Branco, 31 — Tel. 42-2056
Diariamente das 16 ás 19 horas
Res. Rua Washington Luis 103, 2.º — Tel. 32-1875

HEMORROIDAS
Tratamento sem dor e sem operação por processos modernos
DR. OLIVEIRA
R. VISCONDE RIO BRANCO N. 47 - 1.º — Tel.: 42-5509
Hora popular das 18 ás 19 horas

Dr. Newton Motta
MÉDICO
DOENÇAS DE SENHORAS — OPERAÇÕES — PARTOS
Cons. Av. Rio Branco, 128 Sala 515
TELEFONE 42-6468
Consultas das 9½ ás 12½

Calculada Em 500

(Conclusão da 3.ª pág.)

Fala-nos ainda o ministro Daniel de Carvalho sobre o combate ás pragas e molestias que atacam as culturas e os rebanhos do país, e que custou inumeros esforços por parte daquele Ministério.

A respeito do ensino agricola, declarou o entrevistado que seu pôsto maximo se encontra na Universidade Rural cuja mudança para o quilometro 47 da Estrada Rio-São Paulo, sob nova orientação, veio trazer enórmes benefícios á tecnica e á cultura.

Ha 15 Milhões de Homens e Mulheres

(Conclusão da 1ª pag.)

da moção franco-norueguesa, no sentido de recomendar-se ao Conselho de Segurança que continue seus esforços para a obtenção de um acordo sobre o censo mundial de armamentos e forças armadas, como passo preliminar para o desarmamento. Anteriormente, os delegados da Ucrania e Polonia haviam lançado acusações de planos agressivos, por parte das potencias ocidentais.

OS DEBATES

Pedro Udovichenko, da Ucrania, baseou sua tese de que as potencias ocidentais se estão preparando para a guerra, nas novas despesas militares por parte destas. Disse que setenta por cento do orçamento britanico e vinte por cento do orçamento francês se destinam a cobrir despesas militares. Declarou que os EE. UU. instalaram uma rede de bases em todo o mundo, especialmente em lugares dos quais é acessivel a União Sovietica e que o Irã e a Arabia Saudita figuram entre os paises onde existem bases aéreas norte-americanas. Estas ultimas afirmações foram contestadas pelos delegados destes paises.

O delegado iraniano disse que seu governo não outorgou autorização a nenhum pais para o estabelecimento de bases. O delegado da Arabia Saudita disse que os EE. UU. construiram bases aéreas em seu territorio, durante a guerra, com o proposito de, entre outras coisas, prestar ajuda á União Sovietica.

Acrescentou que essas bases, depois da guerra, foram entregues á soberania arabe-saudita e que agora servem para a aviação comercial.

O delegado francês, Montel, disse que as potencias ocidentais se viram obrigadas a aumentar suas despesas militares e a se unirem em aliança defensiva, devido ás grandes forças militares soviéticas.

"A França", disse êle, "aderiu ao pacto, porque, na ultima guerra, aprendemos a necessidade de fazer frente ás ameaças que se possam materializar. Em 1938-39, ninguem se uniu para fazer frente ao agressor. Para começar, há quem não tenha necessidade de se rearmar, porque nunca se desarmou. Apesar da cautela e do segredo que envolve tudo o que ocorre na União Soviética, cabemos que ha quinze milhões de homens e mulheres em organizações semi-militares, prontos para serem mobilizados.

Montel repeliu a declaração soviética de que a França está submetida aos Estados Unidos. Disse que "as tropas norte-americanas vieram libertar-nos. Devo dizer, com toda a justiça, que não estivemos submetidos a ocupação prolongada. Os unicos soldados norte-americanos que permanecem na França estão enterrados em nossos cemitérios e seus tumulos são cuidados pelo povo francês".

Josip Djerda, da Iugoslavia, se manteve em atitude cuidadosamente centrista. Disse que o desarmamento não seria possivel enquanto não tivesse sido estabelecida uma medida maior de cooperação e compreensão internacionais e acrescentou que, a êsse proposito, concordava com o delegado egipcio que, em outra reunião havia dito que nada podem fazer as pequenas nações, enquanto as grandes potencias não chegarem a um acôrdo para salvaguardar a paz.

Djerda declarou que: "particularmente entre as nações pequenas, aumentou a inquietação, ante as repetidas intervenções em seus assuntos internos, por parte das nações mais fortes, sem respeito pela sua soberania, e em vista da criação de coalizões militares. Não cremos que em tal atmosfera seja possivel chegar-se a um acordo sincero, ao qual só é possivel chegar numa atmosfera de cooperação e respeito mutuo pelos direitos das outras nações, grandes ou pequenas".

E concluiu, adiante: "A maior contribuição que podemos fazer agora é exortar os membros do Conselho de Segurança a que redobrem seus esforços, para chegarem a uma solução, o quanto antes".

ATACA VISHINSKY OS ESTADOS UNIDOS

FLUSHING MEADOWS, Nova York, 18 — (Por Gabriel de Sabatino, do International News Service) — O ministro do Exterior da Russia, Andrei Vishinsky atacou violentamente os delegados dos Estados Unidos da ONU caracterizando-os como "representantes de Wall Street" e "provocadores de guerra civil na Grecia".

O ataque contra a delegação americana e ao governo de Atenas, por Vishinsky, teve inicio quando o ministro sovietico salientou que, até agora, não foi obtida prova alguma de que os paises do Cominform tinham ajudado os guerrilheiros comunistas da Grecia.

Logo depois, pediu a aprovação da moção russa, já repelida pelo Comitê Politico, exigindo a anistia dos rebeldes gregos e a realização de eleições gerais neste país sob a fiscalização das cinco grandes potencias.

Vishinsky salientou mais que a Russia exerceu a prerrogativa do veto 41 vezes e anunciou que continuaria exercendo as suas prerrogativas em defesa de seus principios enquanto existir a ONU. Salientou que o governo de Washington mantem pontos de vista parciais sobre o particular.

PROIBIDA A VENDA DE ARMAS CONTRA A GRECIA

FLUSHING, 18 (U. P.) — A Assembléia Geral das Nações Unidas, impôs, mesmo em face da oposição soviética, proibição á venda ou remessa de armas á Albania e Bulgaria até que êsses dois paises deixem de prestar auxilio ás guerrilhas gregas.

Alem disso a Assembléia entregou, pela terceira e consecutiva vez, ao Comitê das Nações Unidas para os Balcãs a tarefa de solucionar a prolongada disputa entre a Grécia e seus vizinhos comunistas por efeito do auxilio vermelho ás reduzidas forças de guerrilheiros.

Em atitude sem precedente, a Assembléia impôs a proibição mais como medida de valor moral que prático.

Tem-se como assentado que os demais estados membros do Cominform, principais fornecedores de armas á Albania e Bulgaria ignorarão a ordem, tal como o bloco soviético tem feito caso omisso de outros decretos das Nações Unidas sobre o problema balcanico.

Logo após a aprovação da resolução a Assembleia derrotou por esmagadora maioria proposição rival soviética que estipulava o seguinte:

1) Anistia geral e novas eleições fiscalizadas na Grécia.

2) Retirada do auxilio militar estrangeiro — com o que o Soviet inferia auxilio militar anglo-norte-americano — á Grécia em data a ser fixada;

3) As eleições seriam fiscalizadas pelo Comitê das Nações Unidas da qual a Russia faria parte;

4) Abolição do Comitê das Nações Unidas para os Balcãs.

PEDIDA A EXPULSÃO DA DELEGAÇÃO DA CHINA NACIONALISTA

FLUSHING MEADOWS, 18 (Por Pierre Huss, do INS) — O governo comunista chinês sustentou hoje, perante as Nações Unidas, que muito breve estenderá seu dominio a toda a China, e pediu a expulsão imediata da delegação nacionalista chinesa representada na Assembléia Geral.

Um porta-voz da ONU declarou que essa nova mensagem comunista, que foi recebida esta manhã, de Peiping, poderá ser utilizada por qualquer membro da ONU, como argumento para impugnar a validez das credenciais da delegação nacionalista, presidida por Tingfu Tsiang.

Faz-se notar que, em tais circunstancias, o ministro do Exterior da Russia, Andrei Vichinsky, está em situação de se dirigir á Assembléia, no momento oportuno, pedindo uma resolução sobre se devem ser cassadas as credenciais á delegação de Tsiang, reconhecendo, em troca, as do regime comunista chinês. Vichinsky já atacou, pessoalmente e repetidas vezes, o delegado Tsiang, no decorrer das ultimas semanas, por sua denuncia formal, perante a Assembléia, que a Russia se vale dos comunistas chineses para realizar sua agressão no Extremo Oriente, e levar adiante os designios moscovitas de dominio da Asia.

A mensagem chinesa foi recebida hoje em inglês, em virtude da ONU não ter podido decifrar uma mensagem anterior, em codigo, dirigida por Pequin ao presidente da Assembléia, Carlos Romulo, e ao secretario geral Trygve Lie. A comunicação de hoje estava redigida em termos mais energicos que a versão anterior, sendo assinada por Chou En Loi, ministro do Exterior de Mao Tsé Tung.

O novo despacho consigna que a delegação presidida por Tsiang perdeu, de fato e de jure o mandato que tinha do povo; e que "os restantes" da facção nacionalistas serão varridos em data próxima. Passa em seguida, a vaticinar que o regime comunista dominará em breve, toda a China. A passagem principal da comunicação pequinesa diz, textualmente:

"Em nome do Governo Popular Central dos povos da Republica da China, solicito, formalmente, da ONU que prive imediatamente, á "delegação do governo nacionalista chinês", de acordo com as disposições e espirito da Carta da ONU, de todos os direitos de continuar representando o povo chinês na ONU, de conformidade com os desejos do povo chinês".

A não ser que Vishinsky ou algum outro membro da ONU peça o reconhecimento oficial da mensagem como documento, e, em consequencia, a impugnação das credenciais de Tsiang, a comunicação passará a engrossar a lista das que foram recebidas de organizações não governamentais. Qualquer delegado que o solicite, poderá obter uma copia, mas não será circulada a mensagem de outra maneira.

Trygve Lie, falando aos jornalistas, declarou que facções estrangeiras como a integrada pelos comunistas chineses, não podem entrar na ONU pela "porta traseira", e manifestou que o regulamento é bem claro, pois as comunicações dirigidas á ONU por orgãos que se dizem governo não são aceitas como tais. Interrogados sôbre a possibilidade de serem retiradas as credenciais de Tsing, mediante votação afirmativa de duas terças partes da Assembléia, vários delegados expressaram a opinião de que tal gestão fracassaria por grande maioria.

Drastica Redução de Seu Poderio Naval, Adotam os EE. UU.

(Conclusão da 1ª pag.)

enfrentar qualquer crise militar.

Johnson falou ante a reunião anual do conselho de New England, em Boston.

Disse que o custo da defesa tem que ser alto devido ao perigo de uma ditadura que "pode atuar guiada por um frenesi centralizada em si mesma".

Acrescentou:

"Temos fixado nossas vistas para um pressuposto de treze bilhões de dolares para o próximo exercicio financeiro de 1951, em comparação com os 15 bilhões de dolares que nos deu o Congresso este ano. Faremos todos os esforços para realizar a economia, mas estaremos adequadamente preparados para enfrentar qualquer crise militar".

REAÇÃO NA ARMADA

WASHINGTON, 18 (Por James Lee, do International News Service) — O capitão da Armada norte-americana, John Crommelin, reabriu hoje a batalha pela unificação dos serviços armados norte-americanos, afirmando que o Exército e a Aviação estão se completando para se apoderarem do controle do Departamento da Defesa.

O capitão Crommelin pediu que o almirante Forrest Sherman, chefe de Operações Navais, retire a energica repreensão com que foi punido por sua luta na batalha sôbre a unificação e ordene que êle seja submetido a uma Côrte Marcial, para que, assim, possa continuar em sua luta.

Esse veterano aviador naval fez suas declarações num momento em que se ordenava a redução de 25 por cento da Aviação Naval, e quando o secretario da Defesa Johnson declarava que estava procurando economizar dois bilhões de dolares no custo da segurança, sem sacrificar a capacidade dos Estados Unidos para "encarar qualquer crise militar".

De sua parte, o almirante Sherman indicou que o pedido do capitão Crommelin, para sua apresentação a uma Côrte Marcial, será rejeitado.

Encalhou Um Navio ao Largo da Costa

PARTIRAM TRES UNIDADES DE SOCORRO PARA O LOCAL DO SINISTRO — NÃO IDENTIFICADO AINDA O NOME DO NAVIO

Um navio ainda não identificado pediu S.O.S., cerca das 21 horas de ontem. O apelo foi captado pela estação de Radio da Marinha. Mas, dada a pouca clareza com que foi feito, não pôde, até a hora em que redigiamos esta noticia, a estação fornecer maiores esclarecimentos. Sabe-se somente que o barco estava encalhado entre Macaé e o cabo de São Tomé. O Estado Maior da Armada mandou para as proximidades de Macaé e do cabo S. Tomé os rebocadores "Gurupi", comandado pelo capitão-tenente Fernando Alves, "Tritão", sob as ordens do comandante Gonzales e o navio hidrografico "Javari", que está navegando de Vitoria para este porto.

Nereu Dá Um Ultimo Golpe Para

(Conclusão da 1ª pag.)

marches levadas a efeito, a "fórmula mineira" deveria sair plenamente vitoriosa na reunião de ontem.

DOENÇA ESTRATEGICA

Entre os motivos a que recorreu a direção pessedista destacou-se a ausencia do sr. Cirilo Junior, sob alegação de doença — "doença estratégica", conforme classificação que ouvimos de elemento do PSD fiel á orientação do presidente Dutra.

Comentava-se, a propósito, que o sr. Cirilo Junior poderia ter indicado algum representante do PSD paulista para substitui-lo, a exemplo do que fez o general Góis Monteiro.

De fato, lá esteve na sede do partido o deputado Costa Neto, mas sem credenciais...

A VINDA DO SR. MARCIAL TERRA

A outra razão da presidencia do PSD foi a viagem inesperada do sr. Marcial Terra, que aqui chegou ás 21 horas de ontem.

Alegava-se que o presidente em exercicio da seção estadual do Rio Grande do Sul tinha embarcado em Porto Alegre especialmente para tomar parte na reunião do Conselho Nacional do seu partido.

Realmente, á tarde, na Camara, os deputados Batista Luzardo e Glicerio Alves andaram espalhando que era apócrifa a delegação dada ao sr. Bayard Lucas de Lima, para a representação dos gauchos no PSD nacional. Por isso, o sr. Marcial Terra viria ao Rio, a fim de participar da reunião, destituindo o sr. Bayard da representação que lhe fora atribuida.

Mais tarde, porem, tudo se esclarecia, no sentido de que o sr. Marcial Terra tinha embarcado, mesmo, em Porto Alegre, atendendo a diversos pedidos dos srs. Nereu Ramos, Batista Luzardo, João Neves e outros. Mas, aqui chegando, ratificou inteiramente os poderes conferidos ao deputado Bayard Lucas de Lima, nos termos dos telegramas que transcrevemos mais abaixo.

CHEGADA DO SR. MARCIAL TERRA

O sr. Marcial Terra chegou no aeróporto Santos Dumont cerca de 21 horas. Do aeroporto, o dirigente gaucho partiu, em companhia dos srs. Batista Luzardo e Hugo Ramos (irmão do sr. Nereu Ramos) onde se encontrava o sr. João para o cartorio deste ultimo Neves da Fontoura.

Pouco tempo, no entanto, demorou o sr. Marcial Terra na companhia dos queremistas gauchos.

Aparecendo ali o sr. Gastão Englert, secretario das Finanças do governo riograndense, ambos partiram para o Palacio do Catete, demorando-se em conferencia com o presidente da Republica até á meia noite.

Obviamente, participou da conferencia o ministro da Justiça.

Ao final da reunião, o presidente Dutra solicitou ao sr. Adroaldo Costa que prestasse os necessarios esclarecimentos aos diversos deputados gauchos presentes ao Catete áquela hora.

Declarou, então, o ministro da Justiça que não havia transformação alguma, por isso que o representante gaucho na reunião de segunda-feira seria o sr. Bayard Lucas de Lima, conforme ratificação expressa pelo sr. Marcial Terra aos termos do seu telegrama de ontem e que foi o seguinte:

"Acabo credenciar ilustre correligionario a fim representar Conselho Nacional presidencia seção Rio Grande P.S.D., durante impedimento companheiro Souza Costa. (a.) Marcial Terra, vice-presidente em exercicio".

Esclarecia-se, finalmente, que a viagem do sr. Marcial Terra tinha por finalidade acertar detalhes em torno da proxima visita do presidente da Republica ao Rio Grande do Sul.

CARTA DE GOIS

Impedido de comparecer á reunião do Conselho Nacional do PSD, o general Góis Monteiro, em carta que dirigiu ao senador conego Cicero Vasconcelos, conferiu-lhe plenos poderes de representação.

Nesta carta, o general Góis adiantou que, provavelmente, seria levada ao conhecimento do Conselho a proposta do sr. Benedito Valadares, indicando ao partido nomes mineiros para serem examinados pelas agremiações do Acordo Interpartidario, a fim de procurarem uma solução alta e patriotica para o problema sucessorio, e de maneira a que pudesse o PSD, se a formula não fosse aceita, readquirir a sua liberdade de ação para novas deliberações politicas.

O general Góis Monteiro recomendou que o seu representante opinasse em todas as questões, subordinado á orientação do presidente da Republica, ao qual o PSD ainda goano tem dado e continua a dar integral apoio politico e administrativo.

OUTRO TELEGRAMA

Registramos, a seguir, o outro telegrama enviado pelo sr. Marcial Terra ao deputado Bayard Lucas de Lima, e que estourou como uma bomba entre os elementos queremistas do PSD gaucho:

"Reiterando a solicitação telefonica feita ao presado amigo pelos companheiros Palm e Silon, estou enviando a respectiva credencial para representar a presidencia da sessão riograndense do PSD junto ao Conselho Nacional. Apesar do ilustre correligionario estar plenamente a par da orientação do partido, lembro entretanto que este, em reiteradas manifestações de sua comissão executiva e pronunciamento de seus diretorios municipais, vem manifestando, por unanimidade, sua integral solidariedade administrativa e politica ao preclaro presidente Dutra, pela maneira patriotica e democratica com que se vem conduzindo á testa do Governo da Republica, já procurando resolver com firmeza os problemas brasileiros, já envidando esforços a fim de que a sua sucessão se processe dentro de um clima de tranquilidade e de entendimento na base da manutenção e da ampliação, se possivel, do acordo interpartidario. Essas constantes e uniformes manifestações da sessão riograndense do nosso partido deverão ser acentuadas na oração que o devotado correligionario venha a pronunciar na Camara Federal. Cordiais saudações — (ass.) — Marcial Terra — vice-presidente em exercicio".

ASSEMBLÉIA FLUMINENSE

Aprovado Em Segunda Discussão o Projeto Que Autoriza a Criação do Banco do Estado

O deputado Vasconcelos Torres foi o primeiro orador da hora do expediente da sessão de ontem, tendo se referido á necessidade da recuperação do solo, sujeito á erosão em consequencia da derrubada de matas, principalmente na parte norte do Estado. Sobre o assunto, fez um apelo ao secretario da Agricultura, no sentido de serem fornecidas sementes aos lavradores que se encontrarem em melhores condições tecnicas de trabalho.

ILUMINAÇÃO

Seguiu-se na tribuna o representante do P. R., sr. Bezerra de Menezes, para apelar para a C. B. E. F. e para o prefeito de Niteroi, para que seja organizado melhor sistema de iluminação na estrada Freis na Cruz, no Saco de São Francisco.

Ainda na hora do expediente o sr. Mario Fonseca justificou um requerimento dirigido ao presidente da Republica, solicitando a sua atenção para o caso do Hotel Quitandinha, no respeitando á situação dos seus empregados.

CRIAÇÃO DO BANCO DO ESTADO

Além de algumas indicações, sugerindo ao governo medidas de interesse publico, no interior do Estado, a Assembléia aprovou, ontem, em 2ª discussão o projeto numero 419, autorizando o governo a fundar um estabelecimento bancario. Na proxima reunião, segunda-feira, o projeto deverá ser votado em terceira e ultima discussão.

Não houve oradores em explicação pessoal.

O TEMPO

TEMPO — Instavel
TEMPERATURA — Estavel
VENTOS — Variaveis, frescos
MAXIMA — 26.9
MINIMA — 19.7

Milton Dias Ornellas da Costa

(7.º DIA)

Manoel Ornellas da Costa, Amelia Dias Ornellas, filhos, avó e tios agradecem ás homenagens prestadas por ocasião do falecimento do seu inesquecivel filho, irmão, neto e sobrinho MILTON DIAS ORNELLAS DA COSTA, e convidam a todos os seus amigos e colegas para assistirem á missa de 7.º dia que será rezada segunda-feira, 21 do corrente, ás 9 horas, na Igreja de São Francisco de Paula.

SUSPENSO HELENO POR UM JÔGO

Multado Valter e Absolvidos: Ademir, Nestor, Alfredo e Newton

Heleno, que vem de ser suspenso pelo Tribunal de Justiça

O Tribunal de Justiça, da Federação Metropolitana de Futebol, na sua reunião de ontem, julgou o momentoso caso Flamengo x Vasco, estando indiciados seis participantes désse prélio.

JUIZ FRACO

O órgão de justiça fez acres censuras ao juiz Alberto Malcher, pelo seu modo acomodativo de resolver as situações sendo omisso na sumula em fatos de natureza grave.

Vasco e Flamengo fizeram serias acusações ao referido juiz, cujo comportamento foi dos mais fracos.

HELENO SUPENSO

A situação do centro avante Heleno, do Vasco, foi agravada após a leitura dos documentos do jôgo. De fato, ésse jogador se excedeu e foi suspenso por um jôgo. Também Valter, do Flamengo, por ter atingido Danilo, foi multado em Cr$ .. 300,00.

Os jogadores absolvidos foram Ademir, Alfredo e Nestor, do Vasco e Newton, do Flamengo.

NADA CONTRA O OLARIA

Foi julgado, preliminarmente o sr Othon Silva, acusado de ter desrespeitado um juiz do órgão de Justiça, explicando ésse esportista que assim procedera por julgar o sr Angelo Bergamini de Abreu, mero associado ou torcedor do Fluminense, uma vez que pertence ao corpo social déste clube.

O sr. Othon Silva foi absolvido, diante das explicações por éle feitas.

APRONTOU O LIDER

Com a Suspensão de Heleno, Ademir Será o Comandante do Vasco

Treinaram, ontem, as equipes do Vasco e do Botafogo preparando-se para os proximos compromissos.

EM GENERAL SEVERIANO

No gramado do campeão de 1948, treinaram os defensores alvi-negros, apresentando-se completos, o que faz crêr que o Fluminense enfrentará um quadro de respeito.

O ensaio concluiu com um empate de 1x1, goals de Braguinho, para os titulares e de Jaime, para os reservas.

Os quadros foram os seguintes:

TITULARES: — Ari, — Gerson e Santos; — Rubinho — Avila e Juvenal; — Paraguaio — Geninho — Pirilo — Otavio e Braguinha.

RESERVAS: — Osvaldo; — Marinho e Jair; — Ivan — Souza e Richard; — Vivinho — Baiano — Zezinho — Jaime e Reinaldo.

APRONTOU O LIDER

No treino do lider não houve "goals".

As duas equipes efetuaram um exercicio leve que durou 40 minutos.

Os quadros foram os seguintes:

TITULARES: — Ernani; — Augusto e Wilson; — Alfredo (Eli) — Danilo e Jorge (Alfredo); — Nestor — Maneca — Heleno (Ademir). — Ipojucan e Chico.

RESERVAS: — Barbosa; — Jim e Seixas; — João Martins — Lola e Carlinhos; — Noca — Vasconcelos — Alvaro — Jansen e Jair.

Ademir

VOLTA AO MUNDO EM CANOA

CARACAS, 18 — (AFP) — O medico e escritor italiano Salvatore Lanza, residente nesta capital, declarou á imprensa local, que vai realizar a volta do continente americano em uma canoa equipada com um motor.

De acôrdo com os seus planos, o medico italiano pretende sair do porto de Guaira, dali seguindo para os Estados Unidos e Canada, com escalas nas Antilhas e Mexico, regressando em seguida pela costa da America Central. Cruzará o canal do Panamá e descerá pelas costas da America do Sul, regressando á Caracas pelo estreito de Magalhães.

O medico Salvatore Lanza declarou que ha varios méses vem idealizando essa travessia, que levará a efeito acompanhado apenas de um pequeno cachorro.

DECIDE-SE HOJE O CAMPEONATO DE CORRIDAS DE FUNDO

Provas de 5.000 e 10.000 Metros Na Pista do Vasco — Favorito o Botafogo

A Federação Metropolitana de Atletismo programou para hoje, às 15,30 horas, no estadio do Vasco, a realização das provas de 5.000 e 10.000 metros rasos constantes da última parte do Campeonato de Corridas de Fundo.

Com as disputas das referidas provas, a F.M.A. completa assim o seu calendário do temporada, para iniciar novas atividades dedicadas à seleção de seus atletas ao proximo sul-americano de atletismo a efetivarse em Montevidéu em fevereiro de 1950.

O BOTAFOGO NA LIDERANÇA

De acôrdo com a contagem no Campeonato de Corridas de Fundo, o Botafogo encontra-se à frente do certame com 40 pontos seguido do Vasco com 30 pontos e do Fluminense com 22 pontos.

Nas provas de hoje participarão os mais destacados fundistas da cidade, destacando-se o corredor alvi-negro Geraldo Caetano Felipe, favorito na prova que intervir.

Em Jôgo a Vice-Liderança do Campeonato

NAS LARANJEIRAS O "CLASSICO VOVÓ DA CIDADE" — O VASCO DEVERÁ VOLTAR COMO CAMPEÃO — O "CLASSICO LEOPOLDINENSE" E OS COMPLEMENTOS

O Campeonato Carioca de Futebol chega a seus ultimos capitulos.

Quatro rodadas mais e estará encerrado o certame máximo de nossa metropole.

Na tarde de amanhã, será cumprida a vigesima primeira etapa, com a realização de mais cinco encontros.

UM PRELIO SEM FAVORITO

No gramado das Laranjeiras terá o publico o melhor encontro da rodada, ou pelo menos, aquele que maiores credenciais apresenta para agradar, quer pelo lado técnico, quer pelo equilibrio de fôrças

Como só isso não bastasse, estará em jogo a vice liderança do campeonato, o que não permite que os dois adversarios, nesta altura, dêm-se ao luxo de perder ponto perdendo tambem o direito de conquistar o titulo de vice campeão.

Tanto o Fluminense, como o Botafogo, deverão contar com suas principais figuras.

Se no Fluminense não forma um Bigode, no Botafogo não jogará um Santos.

De qualquer maneira, no entanto, tricolores e alvi-negros estão em condições de proporcionar um magnifico prelio ao publico que comparecer á Alvaro Chaves, mesmo não estando em jogo a primeira colocação.

O VASCO DEVERA' TRAZER O TITULO

Outro interessante encontro será travado em Conselheiro Galvão, entre a equipe local e o Vasco

O fato de nele atuar o lider, bem como a situação da tabela que o elegerá campeão de 1949, se vencedor, deverá levar a maior renda da tarde para aquele campo, já que a numerosa torcida vascaina, acertadamente, não acredita que o Madureira possa roubar ao menos um pontinho do invicto.

De fato, o unico interesse pelo prelio, reside no provável "carnaval" que os cruzmaltinos, após seu termino, irão fazer no popular suburbio da Central.

O "CLASSICO DA LEOPOLDINA"

O terceiro jogo da tarde, em importancia, reunirá Olaria e Bonsucesso, no gramado da rua Bariri.

O "classico leopoldinense" como é conhecido em toda cidade, deverá agradar muito embora, numa analise mais serena, os olarienses levem vantagem técnica sôbre seu adversário.

Enquanto o Bonsucesso corre perigo de disputar a "lanterna", o Olaria ainda tem condições para alcançar um honroso quinto lugar.

OS COMPLEMENTOS DA TARDE

Os outros dois jogos que completam a rodada de amanhã, serão jogados em Figueira de Melo e no Estadio Caio Martins.

No primeiro o Bangu, completamente favorito, visitara o São Cristovão, para uma partida sem maior interesse, dada a superioridade técnica dos rapazes de Almoré.

No segundo, caberá ao America atravessar a Guanabara para enfrentar o Canto do Rio, "lanterneiro" do certame.

Salvo uma dessas surpresas fora do comum, o America deverá regressar com um triunfo folgado.

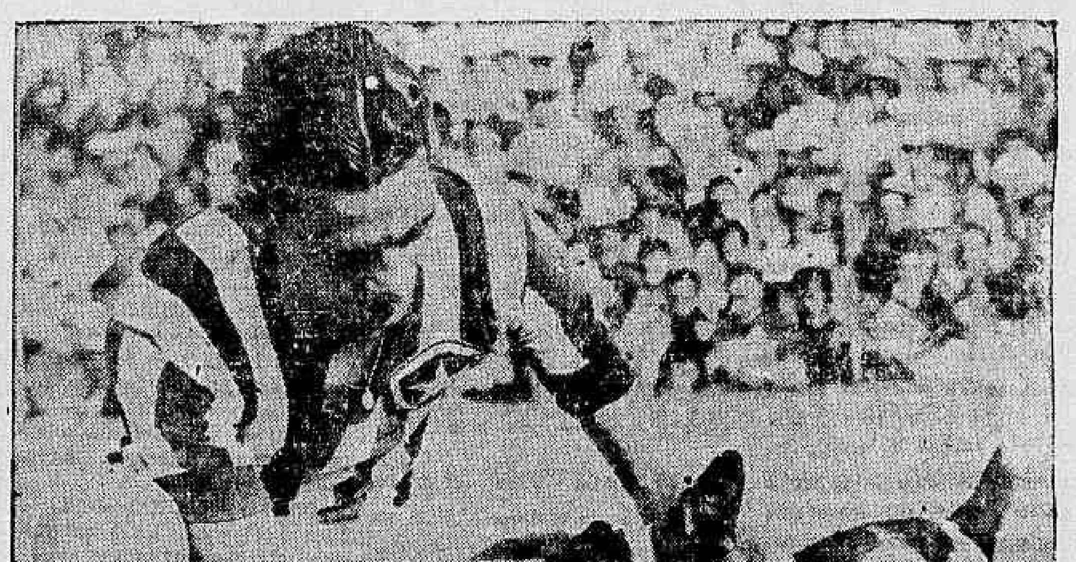

Gerson e Biriba

Taça "Herbert Moses"

CONCURSO DE PALPITES DE FUTEBOL DO DIE

PAULO MEDEIROS: — Botafogo 5x3 — Bangu 2x2 — Olaria 2x0 — Vasco 4x1 — Canto do Rio 1x0.

MAURICIO NASLAUSKY — Fluminense 1 x Botafogo 1 — Bangu 3x1 — Olaria 4x2 — Vasco 3x1 e Canto do Rio 2 x America 2.

ANTONIO SANTASSUSAGNA — Fluminense 2x1 — Vasco 3x1 — Bangu 3x2 — Olaria 4x2 e America 3x2.

TORRE DIAS — Botafogo 3x1 — Vasco 4x1 — Olaria 3x0 — Bangu 3x2 e America 2x1.

MARIANO JUNIOR — Fluminense 4x2 — Vasco 5x1 — Bonsucesso 3x2 — Bangu 3x0 — Canto do Rio 4x2.

Octavio Babo Filho
ADVOGADO
Rua 1.º de Março, 6 —
Tel. 43-6256

Guilherme Martins x Bazan Um Combate de Sensação

No Dia 23 a Estréia do Campeão de Portugal

Na ampla arena do Metropolitano, realizar-se-ão na próxima quarta-feira, dia 23 do corrente, Bazan e Martins no evento pugilistico que promete ser um dos mais sensacionais da Temporada de Box Profissional, que a F.M.P. está promovendo e em que intervém verdadeiros ases do box mundial. Foi bastante feliz a entidade carioca ao contratar pugilistas categorizados como José Montalvo e Rosario Bazan, argentinos; Feliciano Da Luz, uruguaio; Jack Boderone e Osvaldo Silva, brasileiro, Aaron Nowina, polonês; e Guilherme Martins, o atual campeão português dos pesos meio-médios e médios.

O PROGRAMA GERAL

Para a noitada de 23 do corrente a F.M.P. elaborou o seguinte programa:

Dirceu de Souza Lima x Nelson Fernandes.

Jorge Teodoro x Cecilio Moreira.

Moacir Conceição x José Pinto Coelho.

Severino Severo x Adelino de Oliveira.

Celestino Pinto x Sebastião Nunes.

Guilherme Martins x Rosario Bazan.

Francisco Campos
Aprigio dos Anjos
ADVOGADOS
Rua Araujo Porto Alegre, 70
salas 318, 319
Telefone 42-9110

Homenagem da A.A. Grajaú á Imprensa

AS OBRAS DO ESTADIO

A Associação Atlética do Grajaú, em suas instalações, oferecerá hoje, às 13 horas, um churrasco aos cronistas especializados da imprensa escrita e falada. Na mesma oportunidade os jornalistas e locutores terão o ensejo de visitar as obras do grande estádio que a A.A.G. vem construindo, onde poderão ser realizados os maiores empreendimentos do nosso basquetebol.

A' noite, no salão daquela agremiação, será realizado um grande baile em homenagem ao quadro atleticano de aspirantes que conseguiu o vice-campeonato da categoria. Aos amadores da equipe, Mauro, Sérgio, Ialex, Sebastião, Cosme, Carlos, Ediane, Haroldo, Maes, Mario, Ataliba, José Paulo, Ivo, Osslam e Otávio.

Duelo Entre Fangio e Galvez

BUENOS AIRES, 18 — (A. F. P.) — O volante argentino Fangio foi o vencedor da setima etapa do Grande Premio Automobilistico "Republica".

A etapa vencida por Fangio compreende o percurso entre Mendoza e Larioja, em 965 quilometros, que o vencedor cobriu com uma média horaria de 95 quilometros e 217 metros.

Fangio chegou 14 segundos na frente de Juan Galvez.

A classificação geral é agora a seguinte: 1.º — Juan Galvez com 61 horas 35 minutos e 6 segundos; 2.º — Fangio, com 62 horas 29 minutos e 36 segundos.

Os dois primeiros colocados vêm-se empenhando num duelo sem quartel.

MAIS 20 ARGENTINOS PARA A COLÔMBIA

BUENOS AIRES, 18 — (A. F. P.) — A proposito de um telegrama procedente de Bogotá, segundo o qual os dirigentes da Divisão Mayor de Football estariam dispostos a contratar vinte jogadores argentinos da Primeira Divisão, o vespertino local "Critica" publicou as declarações dos "cracks" do Racing, apontados como estando incluidos entre os 20 jogadores pretendidos por aquela entidade colombiana.

Eis o que disseram dois dos referidos "cracks":

MENDEZ: "Ha algum tempo, recebi propostas da Colombia, mas podia adiantar que não abandonará o Racing, por varios motivos, e principalmente porque tenho um contrato com o clube e não pretendo anulá-lo. Dei a minha palavra ao Racing e a cumprirei". Assinalou que o seu clube pretende realizar uma excursão demorada pela Europa e constituiria certamente uma grave irregularidade abandonar o Racing nesse momento e principalmente quando o clube está em vias de conquistar o titulo de campeão da Primeira Divisão, titulo esse que ha muitos anos vem sendo buscado.

BRAVO: "Os rumores que vem de Bogotá não passam de... rumores... Os jogadores do Racing não abandonarão as suas fileiras. Empenhamos nossa palavra com os dirigentes do Racing e essa palavra será cumprida".

Afinal, de acordo com as declarações dos [illegible] do Racing, nenhum [illegible] Buenos Aires em demanda da Colombia.

Nereida, Cavador e Martini, Nossa Acumulada Para Hoje

Prognósticos do DIARIO CARIOCA

Nereida — Ala Sola — Viscondessa
Jalisco — Cravador — Ratnak
Pisa Macio — Sky — Arroz Doce
Cavador — Diolan — Malandro
Martini — Lovelace — El Toro
Apolita — Ariel — Lenita
Heremon — Calouro — Scaramouche

NESTOR COSTA PEREIRA

MAGALI, 15 - NEGRUSA - 20, AS Mais Cotadas No Clássico de Amanhã

A Defensora do Sr. Peixoto de Castro Será Conduzida Por Adão Ribas, No Impedimento de Luiz Rigoni, Que Seria Seu Piloto — A Parelha Consultiva-Forget, Com as Honras do Favoritismo Na Prova de Eguas — O Programa de Amanhã — Montarias Oficiais — Forfaits Já Conhecidos

Damos abaixo, o programa de amanhã, na Gávea, com as montarias rigorosamente certas e deserções já conhecidas:

1º PAREO — 1.400 metros — Cr$ 22.000,00 — A's 13,30 horas:

Ks.
(1 Aldean, E. Vieira .. 54
1 |
(2 Katurrita, Salomão .. 54
(3 D. Stella, J. Mesquita 54
2 |
(4 Bourgo, Portilho .. 50
(5 Parker, Moreno .. 5?
3 |
(6 Jaez, E. Castillo .. 5?
(7 Volante, Camara
4 (8 Dixie, O. M. Fernandes
(9 Disca, O. Thomaz .. 50

2º PAREO — 1.600 metros — Cr$ 40.000,00 — A's 14,00 horas:

Ks.
1—1 Camelot, J. Mesquita 55
2—2 Cabo Frio, E. Castillo 55
(3 Toropi, Benitez .. 55
3 |
(4 Mediador, Leighton .. 55
(5 Invictus, Salomão .. 55
4 |
(" Irresistível, O. Ulloa .. 51

3º PAREO — 1.300 metros — Cr$ 30.000,00 — A's 14.30 horas:

Ks.
(1 Comarca, Araujo .. 51
(2 Ourozul, Salustiano .. 52
(3 Pontevedra, O. Macedo 50
(4 Menestrel, Valdemiro 52
(5 Zoco, J. Mesquita .. 52
3 (6 Viviane, n. c. .. 54
(7 Reirá, A. Portilho .. 50
(8 Dona Sofia, O. Ulloa .. 51
4 (" Mingo, XX .. 5?
(" Umoristico, Pinheiro 5?

4º PAREO — 1.400 metros — Cr$ 30.000,00 — A's 15,00 horas:

(1 Jurujuba, Barbosa
(2 Dabá, S. Batista .. 56
(3 Darkness, A. Araujo .. 50
(4 Maré, Salomão .. 6?
(5 Ibis, E. Vieira .. 55
(6 Tania, Moreno .. 50
(7 Velanie, A. Araujo .. 56
(8 Vegada, Ribas .. 56
(9 Jerivá, Ulloa .. 56
(10 Catauá, I. Pinheiro .. 56

5º PAREO — Premio "Jockey Club de Montevidéu" — 2.400 metros — Cr$ 80.000,00 — A's 15.35 horas:

Ks.
(1 Negrusa, A. C. Ribas 50
1 |
(2 Pepito, L. Leighton 54
(3 Maestro, Ulloa .. 60
(4 Zodíaco, Salomão .. 6?
(5 Mustafá, n. c. .. 53
3 (6 Magali, Mesquita .. 60
(" Lufa Lufa, J. Portilho 54
(7 Hilarion, D. Ferreira 50
4 (8 Leste, E. Castillo 59
(" Mygala, n. c. .. 56

6º PAREO — 1.400 metros — Cr$ 30.000,00 — A's 16.10 horas — (Betting):

Ks.
(1 Iman, Castillo .. 56
1 (" Atrevido, Araujo .. 50
(2 Cravador, V. Cunha .. 52
(3 Istar, O. Ulloa .. 56
2 (4 La Malinche, J. Marins 54
(5 Fiel Amigo, Domingos 50
(6 Maná, Leighton .. 58
3 (7 Maracá, Ribas .. 56
(8 Cupijó, E. Silva .. 52
(9 Abunan, V. Meirelles .. 56
4 (10 Mistico, Valdemiro .. 50
(" Rio Bonito, J. Araujo .. 56

7º PAREO — 11ª prova especial de eguas — 1.400 metros — Cr$ 50.000,00 — A's 16.45 horas — (Betting):

Ks.
(1 Mygala, Ulloa .. 60
1 |
(2 Noticia, Ribas .. 53
(3 Professora, Moreno .. 60
(4 Chevrette, n. corre .. 57
(5 Peniche, Araujo .. 51
3 |
(6 La Pluma, Salu' .. 58
(7 Consultiva, J. Mesquita .. 60
4 |
(" Forget, XX .. 57

8º PAREO — 1.500 metros — Cr$ 30.000,00 — A's 17.20 horas — (Betting):

(1 Dynamo, A. Araujo .. 56
1 (2 Vaico, I. Pinheiro .. 50
(3 Caoré, Aleixo .. 50
(4 Botafogo, Mesquita .. 56
2 (5 Lipari, Ribas .. 52
(6 Lumen, S. Ferreira .. 50
(7 Iliada, Ulloa .. 53
3 (8 Imbu', Domingos .. 52
(" Itororó, E. Castillo .. 52
(9 Iridio, Moreno .. 56
4 (10 Carinhosa, Valdemiro 52
(11 Pepito, L. Leighton 58
(" Guanumbi, Mota .. 50

Maior rendimento... menor esfôrço... com o famoso "toque de pluma" da Halda!

Halda — a máquina de escrever garantida pela precisão da indústria sueca, é famosa pela sua dura bilidade.

Menos cânsaço — devido ao seu famoso "toque de pluma" que reduz o esfôrço da datilógrafa.

Maior durabilidade — devido à sua fabricação com aço sueco, o que significa maior resistência.

Menos erros — porque a sua côr verde descansa e protege os olhos e evita os reflexos.

Uma garantia real — de 2 anos e completa assistência técnica, amparada ela filial da propria fábrica no Brasil.

Fabricada na Suécia

Dê asas aos seus dedos com Halda!

MAQUINAS DE ESCRITORIO FACIT LTDA.
Rua México, ... 4º andar
Tel. ...

Representantes em todas as principais cidades do Brasil.

Jalisco e a Parelha Nereida - Ala Sola, os Maiores Favoritos da Tarde — Confirmando o Excelente "Apronto" Calouro Deve Encerrar a Série Dos Ganhadores — O Programa de Hoje — Montarias Oficiais — Forfaits

Fugindo um pouco à rotina, o Jockey Club Brasileiro organizou apenas sete carreiras para a reunião de hoje no majestoso Hipodromo da Gávea, a maioria, com forças destacadas, o que talvez importe em novo "banho" para a catedra.

Relativamente equilibrados aparecem os 3.º e 7.º pareos. Naquele, Pisa Macio, Haridan, Cambuci e Denbiru apresentam-se com reais possibilidades de vitoria, sendo difícil destacar o provável ganhador. No pareo de encerramento, Calouro, Abdin, Mustafá, Scaramouche e Heremon, devem proporcionar aos turfistas um final emocionante, pois todos os já mencionados são portadores de esplendidas marcas para esse compromisso, principalmente Calouro e Mustafá.

Para melhor orientação de nossos leitores, divulgamos abaixo os nossos costumeiros informes sôbre os parelheiros alistados na reunião desta tarde:

O Betting Simples

1 Martini
5 Apolita
8 Heremon

1.ª CARREIRA

HIMONA — 55 — Não ganha da parelha numero quatro. Possivel na dupla, assim mesmo como grande azar.

DIAVOLA — 55 — Não será apresentada.

BOLA DOURADA — 55 — Ligeira e paradora. Não gostamos.

NEREIDA — 55 — Séria candidata ao triunfo. Se não ganhar pode formar a dupla.

ALA-SOLA — 55 — E' a provável ganhadora. Está melhor que da ultima vez.

VISCONDESSA — 55 — Fracassando a Nereida, deve formar a dupla.

DONA CRISTINA — 55 — Outra que é séria candidata à dupla.

2.ª CARREIRA

JALISCO — 56 — Sem o Maracajú no páreo, não tem condição de perder.

CRAVADOR — 56 — E' o mais indicado para formar a dupla.

RATNAK — Tambem é candidato certo para a dupla.

CATI — 56 — Não gostamos.

BATURITE' — 56 — Sempre chegando longe. Achamos difícil.

PETRONIO — 56 — Sempre entre os ultimos. Difícil aspirar qualquer colocação.

3.ª CARREIRA

PISA MACIO — 58 — Continua em grande forma. Inimigo certo no final.

SKY — 54 — Sabado ultimo sofreu percalços. Agora pode vencer.

MONTE CARLO — 52 — Tem 109" para 1.600 metros. Não está na carreira.

HARIDAN — 54 — Floreou 1.600 em 110" 1|5, facilmente. Não deve perder.

CAMBUCI — 54 — Levavam do certo na ultima vez e nada fez. Difícil.

DENBIRU' — 50 — Estava esperando raia seca. Possivel como azar para a dupla.

ARROZ DOCE — 54 — E' malucão, porém, cismando de correr pode vencer.

O Betting Duplo

1 Martini — 4 Lovelace
5 Apolita — 2 Ariel
8 Heremon — 1 Calouro

4.ª CARREIRA

DIOLAN — 50 — Continua em plena forma. Inimigo certo.

MALANDRO — 54 — Tem 113", suavemente para a milha. Dificilmente perderá.

GITANA — Tem 98" cravados para 1.500 metros. Com 46 quilos pode aspirar a dupla.

GAVIÃO DA GAVEA — 50 — Tem 107" 3|5 para 1.600 metros, floreando. Em condições de repetir.

ROYAL KISS — 50 — Sempre trabalha bem e não confirma. Quando der de correr, adeus...

CAVADOR — 56 — Tem 110" facilmente para a milha. Sério candidato à vitoria na areia.

Não Podem Atuar

Suspensos pela Comissão de Corridas, não poderão intervir na sabatina desta tarde os jóqueis: Luiz Rigoni, Francisco Irigoyen e Caio Brito e os aprendizes Ilton Pinheiro e Cândito Moreno.

As Revistas Especializadas

Recebemos e agradecemos as edições desta semana das revistas especializadas do nosso turfe "Vida Turfista", "Calendário Turfista Brasileiro" e ...

PLEASE — 50 — Inferior ao companheiro, no entanto vem de regular corrida.

5.ª CARREIRA

MARTINI — 55 — Trabalhou 1.300 metros em 84" facilmente. Estão levando de barbada.

IJAVILA — 53 — Não correrá.

BURGOS — 55 — Melhorando das maluquices e não correu mal da ultima vez. Possivel no placé.

LOVELACE — 55 — Tem 84" para os 1.300. Nossa preferida na carreira.

NADIR — 55 — Muito falada mas não gostamos.

MANTIQUEIRA — 53 — Tem 87" 2|5 para os 1.300. Turma forte, ainda.

ATTACKER — 55 — E' o melhor azar do pareo. Tem 85" para os 1.300.

CHERIFE — 55 — Dizem que corre menos na areia, porém, muito cuidado com ele, desta vez.

BREJO — 55 — Nada deve pretender.

CALIMBA' — Não será apresentada.

UFANOSO — 55 — Tambem não correrá.

NOVIÇO — 55 — Outro que ficará nas cocheiras.

DON ANTONICO — 55 — Melhorou. Pode vencer agora.

EL TORO — 55 — A corrida de estréia lhe fez bem. Inimigo temivel.

6.ª CARREIRA

CARINHO — 56 — Não será apresentado.

LENITA — Pode levar o numero um ao vencedor, mesmo sem o Carinho.

ARIEL — 56 — Mesmo com o A. Torres é sério competidor. Sempre chega perto e a turma agora está fraquíssima.

MAYLING — 54 — Vai disparar na ponta e se descuidarem pode vencer.

FEMURAL — 56 — Fracassou no domingo mas pode reabilitar-se agora.

NIGHT CLUB — 56 — Nada sentindo, pois é baleado pode vencer.

APOLITA — 56 — Na areia não gostamos. Difícil.

JAMBURI — 54 — E' o melhor azar do pareo.

LINDA DONA — 52 — Já impressionou outro dia. Possivel na dupla.

VODKA — Trabalhou mal Não está no pareo.

7.ª CARREIRA

CALOURO — 59 — Tem 64" para o quilometro e 42" para os 700 metros. Candidato certo no final da carreira.

BEL AMI — 48 — Vai leve, porém, a turma não agrada.

ABDIN — 56 — Na areia é sério competidor. Tem 104" cravados para a milha, com boa disposição.

MUSTAFA' — 55 — Dizem que decaiu, no entanto, na areia é de se respeitar.

SCARAMOUCHE — 56 — Floreou a milha em 103" 3|5. Pode vencer.

IMAGINADA — 48 — Não gostamos.

INSOLITO — 50 — Achamos difícil, devido à montaria.

HEREMON — 54 — Em grande forma, podendo levar a melhor no final.

BOZAMBO — 52 — Não será apresentado.

SAGRAMOR — 51 — Tem 106" 2|5 facilmente, para a milha. Inimiga temivel.

Josué Chaves

Transcorreu ontem o aniversário natalício do jovem Josué Chaves, fotógrafo auxiliar do Jockey Club Brasileiro. O aniversariante por êsse motivo foi alvo de inúmeras demonstrações de estima e apreço por parte de seus inúmeros amigos.

G. P. Encerramento

Encerram-se a 30 do mês corrente, às 17 horas, as inscrições para o Grande Prêmio Encerramento, prova em handicap, na distância de 1.600 metros e prêmio de Cr$ .... 100.000,00, destinada a animais de qualquer país, de 3 anos e mais idade, e tabelada para o dia 25 de dezembro próximo.

A confirmação, como de praxe, deverá ser feita no dia da organização do programa da respectiva corrida.

PROGRAMA E MONTARIAS OFICIAIS PARA HOJE

E' o seguinte o programa desta tarde na Gavea, com as montarias rigorosamente certas e deserções já conhecidas:

1º PAREO — 1.300 metros — Cr$ 40.000,00 — A's 14,00 horas:

Ks
1—1 Himona, Barbosa .. 55
(2 Diavola, n. c. .. 55
2 |
(3 Bola Dourada, Salomão .. 55
(4 Nereida, Domingos .. 51
3 |
(" Ala-Sola, O. Ulloa .. 55
(5 Viscondessa, J. Mesquita .. 55
4 |
(" Dona Cristina, A. C. Ribas .. 55

2º PAREO — 1.600 metros — Cr$ 28.000,00 — A's 14.30 horas:

Ks
1—1 Jalisco, Araujo .. 56
2—2 Cravador, Valter .. 56
(3 Ratnak, J. Coutinho .. 55
3 |
(4 Cati, E. Silva .. 56
(5 Baturité, L. Acuna .. 56
4 |
(6 Petronio, O. M. Fernandes .. 55

3º PAREO — 1.600 metros — Cr$ 25.000,00 — A's 15.00 horas:

Ks
1—1 Pisa Macio, Araujo .. 58
(2 Sky, Portilho .. 54
2 |
(3 Monte Carlo, E. Silva .. 52
(4 Haridan, Benitez .. 54
3 |
(5 Cambuci, O. Ulloa .. 54
(6 Denbiru', S. Ferreira 56
4 |
(7 Arroz Doce, Domingos .. 54

4º PAREO — 1.800 metros — Cr$ 30.000,00 — A's 15.35 horas:

Ks.
1—1 Diolan, O. Ulloa .. 56
(2 Malandro, Araujo .. 54
2 |
(3 Gitana, O. M. Fernandes .. 48
(4 Gavião da Gavea, Dom. 56
3 |
(5 Royal Kiss, P. Coelho 55
(6 Cavador, A. C. Ribas 56
4 |
(" Please, Mesquita .. 55

5º PAREO — 1.300 metros — Cr$ 40.000,00 — A's 16.45 horas — (Betting):

Ks
(1 Martini, D. Ferreira .. 55
1 (2 Ijavila, N. corre .. 53
(3 Burgos, Portilho .. 55
(4 Lovelace, Ulloa .. 55
2 (5 Nadri, G. Costa .. 55
(6 Mantiqueira, Barbosa .. 53
(7 Attacker, Aleixo .. 55
(8 Cherife, Benitez .. 55
3 |
(9 Brejo, S. Ferreira .. 55
(" Calimbe, n. c. .. 55
(10 Ufanoso, n. c. .. 55
(11 Noviço, n. c. .. 55
4 |
(12 Don Antonico, E. Castillo .. 55
(" El Toro, J. Mesquita .. 55

6º PAREO — 1.300 metros — Cr$ 25.000.00 — A's 16.10 horas — (Betting):

Ks
(1 Carinho, n. c. .. 56
1 |
(" Lenita, J. Araujo .. 54
(2 Ariel, Torres .. 56
2 |
(" Mayling, Castillo .. 54
(3 Femural, Mesquita .. 56
3 (4 Night Club, Barbosa .. 56
(5 Apolita, J. Santos .. 56
(6 Jamburi, O. Thomaz .. 54
4 (7 Linda Dona, Domingos 52
(" Vodka, J. E. Ulloa .. 54

7º PAREO — 1.600 metros — Cr$ 30.000,00 — A's 17.20 horas — (Betting):

Ks
(1 Calouro, A. C. Ribas 59
1 |
(2 Bel Ami, S. Ferreira .. 48
(3 Abdin, Portilho .. 56
2 |
(4 Mustafá, Mesquita .. 55
(5 Scaramouche, D. Ferreira .. 56
3 (6 Imaginada, O. M. Fernandes .. 48
(7 Insolito, P. Fernandes .. 50
(8 Heremon, Ulloa .. 54
4 (9 Bozambo, n. c. .. 52
(10 Sagramor, O. Macedo .. 51

HORARIO E PISTA PARA HOJE

As 14 horas será corrido o pareo inicial da reunião desta tarde na Gávea.

As sete carreiras programadas serão disputadas na pista de areia, que se acha leve.

Mario de Almeida vai embarcar para Portugal, em gôzo de férias, na proxima segunda-feira. Um lote numeroso dos seus pupilos está inscrito nas reuniões de hoje e amanhã. E' possivel que o tratador luso queira fazer "uma limpa" como despedida, portanto, convém acompanhar seus pensionistas, pois todos êles apresentam excelentes condições de treinamento. Ai fica o aviso aos fãs e no jás do competente treinador. No flagrante acima Mario de Almeida aparece ao lado de P. Tavares

FORFAITS

Até às 18 horas de ontem haviam sido declaradas as seguintes deserções para as duas reuniões da Gávea:

PARA HOJE

1.º PAREO — Diavola n. 2.
5.º PAREO — Ijavila n. 2, Calimbá n. 9, que será defendido pelo animal Brejo, Ufanoso n. 10 e Noviço n. 11.
6.º PAREO — Carinho n. 1, que será defendido por Lenita.

PARA AMANHÃ

3.º PAREO — Violaine n. 6.
5.º PAREO — Mustafá n. 5 e Mygala n. 8, que será defendido por Leste.
7.º PAREO — Chevrette n. 4.

Os Trabalhos de Ontem

Na manhã de ontem, anotamos os trabalhos dos seguintes animais, na pista de areia do Hipodromo Brasileiro:

KATURRITA — F. Madalena — 600 em 39" 2/5;
DONA STELLA — J. Mesquita — 600 em 39";
BOURGO — J. Portilho — 700 em 49", ontem;
PARKER — C. Moreno — 600 em 37", ontem;
JAEZ — E. Castillo — 800 em 51" 3/5;
ROLANTE — S. Camara — 800 em 52" 2/5;

2.º PAREO

TOROPI — L. Benitez — 800 em 52" 1/5;
MEDIADOR — L. Leighton — 800 em 50";
INVICTUS — S. Ferreira — 800 em 49" 3/5;
... — C. Brito — 600 em 42";

3.º PAREO

COMARCA — A. Araujo — 600 em 37";
OUROAZUL — S. Batista — 360 em 22" 2/5;
PONTEVEDRA — S. Ferreira — 600 em 36";
MENESTREL — W. Andrade — 600 em 37";
REIRA — A. Portilho — 600 em 37", ontem;
DONA SOFIA — J. Mesquita — 360 em 21" 3/5;
MINGO — J. Mesquita — 360 em 22" 1/5.
JURUJUBA — A. Barbosa — 600 em 37";
DABA — S. Batista — 600 em 36" 3/5;
MARÉ — S. Ferreira — 360 em 22";
IBIS — E. Vieira — 700 em 43";
TAHIA — C. Moreno — 700 em 43" 2/5;
VEGADA — A. Ribas — 600 em 37" 3/5;
JERIVA — O. Ulloa — 600 em 37";
CATAUA — I. Pinheiro — 360 em 23".

5.º PAREO

NEGRUSA — A. Ribas — 1.000 em 63" 4/5;
PEPITO — A. Ribas — 1.000 em 64" 2/5;
MAESTRO — O. Ulloa — 1.000 em 65" 2/5;
ZODIACO — S. Ferreira — 700 em 43" 2/5;
MAGALI — J. Mesquita — 800 em 55";
HILARION — D. Ferreira — 600 em 36" 3/5;
LESTE — E. Castillo — 800 em 52" 3/5;
MYGALA — A. Ribas — 600 em 39".

6.º PAREO

IMAN — A. Araujo — 360 em 22" 2/5;
ATREVIDO — A. Araujo — 600 em 36" 2/5;
MANA — L. Leighton — 360 em 24";
MARACAJU — A. Ribas — 360 em 23";
CUPIJÓ — E. Silva — 700 em 45" 1/5;
ABUNAN — W. Meirelles — 600 em 36" 4/5;
MISTICO — W. Andrade — 360 em 24";
RIO BONITO — A. Ribas — 700 em 44" 2/5.

7.º PAREO

MYGALA — A. Ribas — 600 em 39";
PROFESSORA — P. Coelho — 600 em 36" 3/5;
PENICHE — A. Araujo — 800 em 50" 3/5;
LA PLUMA — S. Batista — 600 em 34" 2/5, grama;
CONSULTIVA — W. Meirelles — 700 em 42" 2/5;

8.º PAREO

BOTAFOGO — J. Mesquita — 600 em 37" 2/5;
LIPARI — A. Ribas — 700 em 43" 3/5;
LUMEN — S. Ferreira — 600 em 38" 2/5;
IMBU — D. Ferreira — 800 em 53";
IRIDIO — C. Moreno — 800 em 55" 1/5;
CARINHOSA — W. Andrade — 600 em 39".

LIVRE-SE DA TOSSE E DEFENDA OS SEUS BRÔNQUIOS COM BENZOMÉL Granado

Felippe Miranda Rosa
ADVOGADO
RUA DO CARMO, 49-2.º — TELS. 42 8993 e 42 6304

Norma Ferreira é, sem favor, uma das mais legítimas intérpretes da nossa música popular. Dona de uma voz tropical, a graciosa "estrelinha" do Rádio Clube do Brasil vem se impondo dia a dia na preferencia dos radio-escutas, sendo incalculavel o número de cartas que recebe semanalmente. E' de Norma Ferreira, o cliché que encima estas linhas.

Um Certo Orgulho de Ser Baiano

(Conclusão da 4ª. pág.)

dos os deputados, ali no Palacio Tiradentes, e que alguns tomam como aureola.

Na Baía, o homem de argumentos inabalaveis mostrava-se quase sentimental. Quase? Tinha diante de mim, e tive ao meu lado durante mais de oito horas, um verdadeiro sentimental doido de amores pela sua velha terra. Sábio, mergulhava no passado de sua terra, sem perder o contato com o territorio do presente. Com ele, ouvindo a historia baiana que os livros não contam, ou contam pela metade, corria toda Salvador, invadindo igrejas, parando diante de antigos portais, aprendendo a amar as coisas escondidas que somente ele parece conhecer.

Com que indignação, meu Deus, com que odio ele constatava a destruição desta reliquia ou a invasão de um serviço federal ou estadual deste ou daquele local considerado historico, cometendo os mesmos a heresia das demolições para construir áreas em estilo "à Niemeyer"? A sabedoria de Aliomar Baleeiro, porem, foi revelada em toda a sua extensão, sabedoria que é amor, amor de coisa viva, da qual dependemos e que tambem depende de nosso trato e dedicação, em face dos Livros do Tombo, do Convento dos Beneditinos, no qual estão eternizados documentos de doações de terras dos potentados às ordens religiosas, pelos primeiros potentados dos primeiros anos da Baía, os quais assim compravam um lugar no céu. Muitos deles, pelo menos, conquistaram um lugar no coração dos baianos.

• • •

Ainda noutra oportunidade vi Aliomar Baleeiro entre sua gente e envolvido do mesmo sortilegio daquela tarde de tanta compreensão. A segunda vez, porem, ele era o homem representando tradições, e não o interprete delas. Vi-o fazendo parte do cortejo, no dia em que o corpo de Rui Barbosa foi levado, através das ruas da Baia, para o Pantheon que o aguardava. Metido nas vestes cerimoniosas de professor, pareceu-me reencontrar em seus olhos a expressão de ironia e na sua atitude um certo orgulho de ser baiano.

Técnicos Alemães Para o Brasil

O chefe da Missão Militar em Berlim general Anor Teixeira dos Santos acaba de comunicar ao Conselho de Imigração e Colonização que virá pelo navio "Duque de Caxias" numeroso grupo de técnicos alemães selecionados.

Compõe-se o grupo de especialistas em construções de máquinas, eletricidade, ótica, rádio, mecanica de precisão, etc.

O Departamento Nacional de Imigração dará aos interessados detalhadas relações dêsses técnicos.

INFORMAÇÕES ECONÔMICAS E FINANCEIRAS

MERCADOS

CAMBIO

O mercado de cambio iniciou, ontem, os seus trabalhos em condições estaveis e sem modificação nas taxas. O Banco do Brasil vendia a Cr$ 18,72 sobre Nova York e a Cr$ 52,4160 sobre Londres e comprava a Cr$ 18,38 e a Cr$ 51,4640, respectivamente. Assim fechou inalterado.

O Banco do Brasil afixou ontem as seguintes taxas:

A VISTA

	Venda Cr$	Comp. Cr$
Dolar	18,72	18,38
Franco Suiço	4,3710	4,2568
Florim	4,9234	4,8339
Peso argentino	2,0835	2,0388
Peso boliviano	0,4457	—
Peso uruguaio	6,1684	5,9870
Peseta	1,7096	—
Libra	52,4160	51,4640
Franco francês	0,0535	0,0525
Franco belga	0,3778	0,3642
Escudo	0,6572	0,6334
Corôa sueca	3,6209	3,5551
Corôa dinamarquesa	2,7353	2,6308
Florim	4,9234	4,8339
Corôa tcheca	0,3744	0,3676
Soles peruano	2,18	—

OURO FINO

O Banco do Brasil comprou ontem a grama de ouro fino na base de 1.000 por 1.000 em barra ou amoedado ao preço de Cr$ 20,8176.

CAMARA SINDICAL

Em 17 do corrente registraram-se as seguintes medias de cambio.

Praças	Cruzeiros
Londres	52,4160
Suiça	4,9196
Nova York	18,72
Holanda	4,9327
França	0,0535
Portugal	0,6723
Belgica francos belgas	0,3778
Tchecoslováquia	0,3744
Suécia	3,6209
Espanha	1,7096
Uruguai	6,2090
Dinamarca	2,7353

BOLSA DE VALORES

Os trabalhos da Bolsa decorreram ainda ontem em situação animada e foram realizadas vendas de vulto em alguns papéis. As apolices da União, gerais e Diversas nominativas e ao portador regularam firmes e melhoradas. Também estiveram estáveis as apolices municipais e as estaduais de Minas, seguindo-se as Obrigações de Guerra e os demais valores que ficaram em calma, como se infere das vendas e ofertas adiante.

VENDAS EFETUADAS ONTEM

Apolices Gerais	Cr$
240 Uniform.	725.00
2 Idem Cr$ 500.00	320.00
4 Idem Cr$ 200.	125.00
12 D. Emis. Nom	720.00
200 Idem Caut.	710.00
10 D. Emis. port.	665.00
166 Idem	670.00
79 Idem	675.00
127 Idem Caut.	655.00
Obrgs.	
14 Tes. 1932	1.040.00
6 Guerra Cr$ 100.	70.00
2 Idem	71.00
2 Idem Cr$ 200.	140.00
1 Idem Cr$ 500.	355.00
280 Idem Cr$ 1.000.	716.00
2 Idem Cr$ 5.000	3.580.00
50 Idem	3.585.00
13 Idem	3.595.00
Apls. Estaduais:	
96 Minas 1.ª Serie	169.50
143 Idem	170.00
22 Idem 2.ª Serie	143.00
7 Idem	144.00
1.392 Pernambuco	48.00
76 S. Paulo	205.00
255 Idem Uniform	790.00
45 Idem	795.00
Municipais do D. Federal:	
91 Emp. 1931	160.00
Ações:	
Companhias:	
1 Sul America Terrestres, Maritimos e Acidentes C$r 1.000.00	3.500.00
100 Paulista de E. de Ferro pt. Cr$ 200.00	158.00
70 C. Brahma Pref. Cr$ 200.00	480.00
200 F. e L. Minas Gerais pt. Cr$ 200.00	170.00
145 Motorista U. C. Importadora de Cr$ 200.00	200.00
290 Sid. B. Mineira Cr$ 200, ort	455.00
15 Sid. Nacional Cr$ 200.00	148.00
2 Vale do Rio Doce Cr$ 1.000	350.00
Debentures:	
45 Cia. C. Brahma Cr$ 1.000, 8 %	1.045.00

CAFE'

O mercado de café disponivel funcionou, ontem, em condições calmas e com baixa nas cotações. O tipo 7, baixou dois cruzeiros e foi cotado ao preço de Cr$ 125,00 por 10 quilos na pedra e durante os trabalhos não houve vendas sobre o disponivel. Fechou inalterado.

COTAÇÕES POR 10 QUILOS

Tipo 3	127,40
Tipo 4	126,80
Tipo 5	126,20
Tipo 6	125,00
Tipo 7	125,00
Tipo 8	124,00

PAUTA — Estado do Rio — Café comum Cr$ 9,60. Estado de Minas — Café comum Cr$ 12,70, idem fino Cr$ 17,90.

MOVIMENTO ESTATISTICO

Entradas 45.508. Embarques 14.166. Existência .... 947.834. Consumo local 1.103. Café despachado para embarques 157.525 sacas.

CAFE' A TERMO

Abertura

Meses	Vend.	Comp.
Novembro	127.70	127.70
Dezembro	131.00	S/C
Janeiro 1950	140.00	137.00
Fevereiro 1950	147.00	142.00
Marco 1950	155.00	149.50
Abril 1950	S/V	155.00

Vendas 21.500 sacas. Mercado calmo.

Fechamento

Meses	Vend	Comp
Novembro	127.00	S/O
Dezembro	132.00	129.50
Janeiro	136.50	135.50
Fevereiro	147.00	141.00
Março	150.00	S/C
Abril	S/V	S/O

Vendas 3.500 sacas. Mercado frouxo.

AÇUCAR

O mercado de açucar regulou, ainda ontem, sustentado e com os preços inalterados.

COTAÇÕES POR 60 QUILOS

Branco cristal	193,00
Cristal amarelo	177,10
Mascavos	161,20
Mascavinho	173,00

ALGODÃO

Em posição calma, e com os preços inalterados funcionou, ontem, êsse mercado.

COTAÇÕES POR 10 QUILOS

Sertão:	
Tipo 3	180,00 a 182,00
Tipo 4	176,00 a 178,00
Fibra média:	
Sertões:	
Tipo 3	170,00 a 172,00
Tipo 5	155,00 a 157,00
Ceará:	
Tipo 2	160,00 a 162,00
Tipo 3	153,00 a 155,00
Tipo 5	153,00 a 155,00
Fibra curta:	
Matas:	
Tipo 5	146,00 a 150,00
Paulista:	
Tipo 5	146,00 a 148,00

GENEROS

O movimento verificado foi o seguinte:

	Entr.	Said.
Feijão sacas	1.168	1.770
Farinha sacas	1.150	1.430
Açucar sacas	5.000	2.503
Milho sacas	4.548	1.210
Banha caixas	1.663	400
Arroz sacas	25.409	4.770
Manteiga quilos	1.001	—
Charque fardos	272	100
Batata, sacos	30	—
Cebola, sacos	10	—

O RÁDIO

VARIEDADES

Ricardo Galeno

"Conversa em Familia", um dos melhores programas do "sem-fio" guanabarino, completa hoje o seu quarto ano de existência. Ao ensejo de tão auspiciosa efeméride, Rubens Amaral, Sergio de Oliveira, Urbano Lóis, Raul Brunini e Kurt Leonard oferecerão um coquetel à imprensa. Grato pelo atencioso convite.

• • •

A Rádio Tupi está organizando um vasto plano para as suas irradiações desportivas por ocasião do próximo campeonato mundial de futebol.

• • •

O dia 17 de outubro de 1949 foi a data em que, pela primeira vez, neste ano, era lançado no nosso rádio um futuro sucesso para o Carnaval de 1950. Seu lançador, foi o programa "Um milhão de melodias", irradiado pela Nacional às segundas-feiras no horario de 20,30 horas. E daí em diante tôdas as semanas uma nova composição carnavalesca aparecia... Primeiro foi a marcha de João de Barro "Lancha Nova"; depois, o samba de Ari Monteiro "Tua carta"; em seguida, a marcha "Escocesa" e o samba "Meu delito", ambos de Dunga e Alberto Rego. Segunda-feira próxima, continuará a parada de sucessos para o reinado de Momo, com o samba de Alice Chaves e Edmundo Souza: "Jurei".

• • •

Hoje, das 22 horas a 1 da madrugada, a Rádio Mayrink Veiga estará apresentando uma animadíssima festa-dançante, pondo em relevo as últimas novidades da música popular brasileira e internacional.

• • •

A Rádio Globo levará ao ar hoje, às 20 horas, mais uma audição do programa "Artistas Novos do Brasil", que obedece à orientação esclarecida da professora Magdala da Gama Oliveira.

• • •

Hoje, às 20 horas, a PRA-2 transmitirá mais uma audição de "Lira do povo", um programa de musicas folclóricas, escrito por Mario Jorge e interpretado pela cantora Graziela de Salerno e elementos do seu grupo coral.

• • •

Terá lugar hoje, nos amplos salões da A. A. B. B., no ex-Cassino Atlântico, a festa em prol do Natal da criança pobre que servirá para a coroação de Maria Gracinda, "Rainha dos Modelos de 1949", concurso que foi organizado pela consagrada rádio-atriz Wahita Brasil.

Vinte e Cinco Mil Homens Mobilizados

(Conclusão da 12.ª pág.)

ACIMA DE TUDO, A DEFESA DA PATRIA

A esse respeito, acrescentou o general Zenobio da Costa:

— O Exército, como salientou o ministro Canrobert Pereira da Costa, vem, de há muito, fazendo ingentes sacrificios em prol da nossa recuperação financeira. Justamente a nós tem cabido um dos mais árduos papéis renuncia geral: não nos descuidarmos do preparo para a defesa da Patria, realizando-o com o minimo de gastos pecuniários, ainda que isto imponha o máximo de dispendio de energias fisicas e morais. Essa responsabilidade permanece intacta, nossos encargos aumentam em face da crescente complexidade da técnica e pois, da tática e da logistica. Não nos é permitido, portanto, descurar do treinamento constante dos quadros e da tropa: não podemos desprender a atenção do preparo permanente de todos, chefes e subordinados, para o exercicio eficiente de nossas funções, em situações aproximadas da realidade da guerra. E é isso, precisamente, a finalidade precipua das manobras

DIRETRIZES

Para a montagem dos exercicios finais do corrente ano — prossegue o antigo comandante da Infantaria da FEB — seguimos as prescrições contidas nas Diretrizes Gerais baixadas pelo Estado Maior do Exército. Estou certo de que, à maneira do que tem acontecido nos anos anteriores, teremos a satisfação de colher ensinamentos preciosos, após uma realização quase perfeita, como observamos nos anos de 1947 e 1948.

As manobras de 1949 focalizarão o angulo da ofensiva, exatamente como as passadas. Diferentemente dessas, porem terão como caracteristica principal o dinamismo das ações. As Grandes Unidades não realizarão estacionamento demorados. Todos os exercicios obedecerão a uma sequencia que partindo da marcha tática e indo até o ataque e o aproveitamento do bom êxito, não oferecerá solução de continuidade.

AS MAIS PROVEITOSAS

— Será, segundo espero mais proveitosa do que as que temos realizado até aqui. Proporcionará intenso trabalho dos Estados Maiores, desde os das Grandes Unidades até os de Batalhão e Grupo. Não serão desprezadas as ações noturnas fontes de grandes ensinamentos e geradores de trabalho de especial interesse na guerra de nossos dias. Todas as Armas e muitos dos Serviços terão sua oportunidade de trabalho.

A CAVALARIA

A Cavalaria agirá em seu papel de cobertura e de informação: a Engenharia será chamada a atuar em acompanhamento a seus irmãos infantes nos primeiros escalões de ação. Problemas interessantes, de aspecto tático e técnico, farão com que os artilheiros da nossa D.I. possam auferir ensinamentos e apresentar soluções brilhantes.

TRANSMISSÕES

As Transmissões terão papel de relevancia e que exigirá grande esforço e até sacrificio do pessoal componente dêsse verdadeiro sistema nervoso dos órgãos e das unidades em ação. Será dificil — continua — a montagem do aparelhamento necessário. Ardua será a tarefa das Transmissões. Sei, porém que não será impossivel porque conheço de perto a plêiade de técnicos que a 1.ª R. M. se orgulha de possuir.

INFANTARIA E OUTROS ELEMENTOS

Irá ela apresentar todos os aspectos da sua ação — desde a marcha a pé até o assalto. Os Blindados agirão no cumprimento de missões próprias das Grandes Unidades da Arma e em missões de apôio, como unidades de carros independentes. Ao Serviço de Saúde, assim como ao de Intendencia, será solicitado, nos diferentes escalões, o apôio que é de mister a essa missão proporcionar à tropa.

ESCOLHA DO TERRENO

— No que toca à região de manobras, foi minha preocupação — finalizou nosso entrevistado — escolher terreno novo e que, servindo aos objetivos colimados, apresentasse inteira salubridade. A região de Resende de Itatiaia responde perfeitamente aos requisitos desejados.

Antes de deixarmos o gabinete regional, tomamos conhecimento dos [illegible] reconhecimento do terreno a desenvolver no terreno.

Comemorações do "Dia da Bandeira"

(Conclusão da 12.ª pág.)

robert Pereira da Costa, içar a bandeira ao mastro central do Palacio da Guerra e ao coronel Nelson de Melo fazer a leitura da Ordem do Dia alusiva à data. Também às 12 horas realizará a Justiça Militar a cerimonia de hasteamento da Bandeira na sede do Superior Tribunal Militar, presentes todos os ministros, o procurador e o sub procurador geral da Justiça Militar e todo o funcionalismo civil e militar.

NA MARINHA

A's 12 horas o ministro da Marinha presidirá a solenidade de hasteamento da bandeira no pátio do Ministério da Marinha, presentes todos os almirantes, ora na sede do 1.º Distrito Naval e segundo o seguinte programa:

a) — A's 11,50 estará pronta a formatura, de acôrdo com o esquema elaborado; b) às 11,55 o oficial de serviço no 1.º Distrito Naval mandará tocar "Sinal para a Bandeira" seguindo-se os três sinais regulamentares; c) após o 1.º sinal o oficial de serviço mandará tocar "Marinha-Sentido". Depois do 2.º, "Marinha-Ombro armas" e após o 3.º, "Marinha, em Continência á Bandeira apresentar-armas"; d) a este ultimo toque as bandas do Corpo de Fuzileiros Navais executarão o Hino Nacional, sendo a Bandeira içada no mastro do edificio do Ministério pelo capitão de mar e guerra Paulo Bosisio, chefe do Gabinete do Ministro da Marinha; e) terminado o hino será dado o toque "Marinha descansar armas"; f) será lida pelo capitão de corveta Francisco Souza Maia Junior, assistente do chefe do Estado Maior da Armada, a ordem do dia do vice-almirante Flavio Figueiredo de Medeiros alusiva á data; g) a banda de musica executará o hino á Bandeira que será cantado pelos presentes; h) em seguida realizar-se-á o desfile da Companhia do Corpo de Fuzileiros Navais, findando-se a cerimonia após a retirada do ministro da Marinha.

No Rio, a Autora do Livro "Onde Canta o Sabiá"

(Conclusão da 12.ª pág.)

negocio, lideres culturais e representantes de outras profissões. A sociedade realiza reuniões mensais, onde são exibidos filmes sobre o Brasil e brasileiros que se encontrem em visita no país, escritores, intelectuais, são apresentados como convidados especiais.

O presidente da "Brazilian Cultural Society", Samuel Putnam, é tão conhecido nos Estados Unidos como no Brasil, por sua tradução de "Os Sertões" ("Rebellion in the Backlands"). Entre outros fundadores, encontram-se Arnaldo Pessoa, professor na Universidade de Columbia; James Roth, secretario da American Brazilian Association; e Gilberto Amado, embaixador do Brasil junto ás Nações Unidas.

A senhora Chamberlain declarou que, durante sua permanencia no Brasil, terá interesse em informar os brasileiros a respeito desse movimento que vem despertando no povo dos Estados Unidos a maior simpatia pelo Brasil.

TUBERCULOSE
RAIOS X
DR. C. CARVALHO LEITE
Terças, quintas e sábados
— 2 às 5 horas —
DR. PAULO M. TAVARES
Segundas, quartas e sextas
— 2 às 5 horas —
MÉDICOS DO SANATORIO
AZEVEDO LIMA
Cons. SENADOR DANTAS, 40, 4.º andar
— Telefone: 42-7209 —

2 MILHÕES FEDERAL
Hoje NOS CLÁSSICOS
FASANELLO & C.
AVENIDA 110 - AVENIDA 147

PREVENDO FUTUROS LINCHAMENTOS DE JUIZES DE BASQUETEBOL

Para Evitar o Que Aconteceu No Riachuelo T. C. Surge Nova Lei de Emergencia

Convocado pelo presidente Ivan Raposo reuniu-se ontem o Conselho Supremo da Federação Metropolitana de Basketball. Os representantes dos clubes filiados aprovaram o pedido da presidência da entidade, no sentido de anular a atual Lei de Emergência e adotar como Lei Supletiva o Código Brasileiro de Futebol. Com esta nova Lei, que prevê entre outras indisciplinas, o linchamento do juiz, a FMB pensa em coibir as desordens nas quadras de basketball.

Vale acentuar que a reforma da Lei Especial se deve ao fato da antiga Lei só considerar agressões a juizes como pena de interdição da quadra, enquanto que a atual prevê barbaridades como aconteceu no Riachuelo T. C., com penas adequadas, como suspensão do clube e eliminação dos Izidoros e Newton "Leiteiros".

Entre o Botafogo e o Vasco o Título de Campeão Carioca de Remo

Os aficionados do remo terão o ensejo de presenciar amanhã, a disputa do Campeonato Carioca da F. M. R., certame que apontará o campeão de 49.

Sete provas serão realizadas, todas de grande interesse, devido a participação de guarnições tecnicamente bem preparadas.

AMANHÃ, NA LAGOA, O SENSACIONAL CERTAME PROMOVIDO PELA F.M.R. — O PROGRAMA

A luta pelo titulo será travada entre o Botafogo e o Vasco da Gama, pendendo o campeonato entre estes dois clubes, uma vez que os demais gremios concorrentes apresentar-se-ão com menores possibilidades.

Quanto ao duelo entre as representações alvi-negra e cruzmaltina, acredita-se que o mesmo será empolgante.

Bem preparados e contando com guarnições eficientes, Botafogo e Vasco podem oferecer um espetaculo extra, qual seja o choque de duas forças equilibradas, lutando ardorosa e entusiasticamente pela conquista do almejado cetro de campeão.

O PROGRAMA

1.ª PROVA — Out-riggers a 4, com patrão.

2.ª PROVA — Out-riggers a 2, sem patrão.

3.ª PROVA — Single — Skiff.

4.ª PROVA — Out-riggers a 2, com patrão.

5.ª PROVA — Out-riggers a 4, sem patrão.

6.ª PROVA — Double — Skiff.

7.ª PROVA — Out-riggers a 8.

POVO CARIOCA
Em colaboração com s. excia, o sr. prefeito-general de Divisão Angelo Mendes de Morais, serão vendidas
UVAS GREGAS a CR$ 12,00 O QUILO
nos caminhões estacionados na Central do Brasil, Leopoldina, Largo da Carioca, Praça Serzedelo Corrêa, Largo de São Francisco, Praça Tiradentes e Madureira.

Quem Não Anuncia Se Esconde

A Equitativa é a única que proporciona sorteios mensais em dinheiro aos seus segurados

Diario Carioca

A Equitativa dos Estados Unidos do Brasil opera em todas as modalidades de seguros de vida há cinquenta anos

ANO XXII — RIO DE JANEIRO, SABADO, 19 DE NOVEMBRO DE 1949 — N.º 6.564

VINTE E CINCO MIL HOMENS MOBILIZADOS NAS MANOBRAS DE FIM DE ANO DO EXÉRCITO

ACHOU DOIS MILHÕES E DEVOLVEU — Eis aí, ao lado do reporter, Francisco Mariano, pintor de liso, residente à rua Divisoria, 107, o homem que merece o título de mais honesto do mês. Foi êle que encontrou, há dias, no banco de um dos trens da Central, um cofre de ferro contendo joias adquiridas por oitocentos mil cruzeiros e cujo valor real ascente à simpática cifra de dois milhões. Mariano, estranho como pareça atualmente, não se impressionou com o achado e correu prontamente a devolvê-lo ao seu legítimo dono o sr. Renato Cataldi, domiciliado à rua Constante Ramos, 56, apt. 801. Está claro que, após a devolução teve de passar algumas horas duras na delegacia do 2.º D. P.. A policia não podia compreender tanta honestidade e desprendimento. Felizmente, o hábil interrogatório cedo terminou e o sr. Cataldi, fazendo honra ao mérito, premiou o pintor Mariano com onze mil cruzeiros.

Inicia-se Hoje a Marcha Para a Frente de Luta

Intenso Trabalho Dos Estados Maiores — O Comando Geral — Unidades Que Participarão do Exercicio — Papel de Todas as Armas — Declarações do General Zenobio da Costa

Vinte e cinco mil homens tomarão parte nas manobras de fim de ano, levadas a efeito pelas tropas da 1.ª Região Militar, cumprindo um programa de trabalho segundo moderno esquema organizado pelo Estado Maior. O tema das manobras é a luta entre dois exércitos, o vermelho e o azul, lançados à luta após um incidente de fronteira entre os países a que pertencem.

LINHAS GERAIS DAS MANOBRAS

Figura no plano geral das manobras, um incidente de fronteira que leva os países hostis a iniciar operações no anoitecer do dia D-4. Os Vermelhos podem ocupar a fronteira norte do rio Paraiba com o R. C. de Queluz, que ainda mantem efetivo de paz, segundo as informações de agentes secretos. O R. C. de Queluz parece dirigir-se para Formoso. Os Azuis constituem um exercito grande, formado pelo Destacamento organizado para operar ao S. da Serra da Bocaina.

A batalha ao N. da Serra das Agulhas Negras deve desenvolver-se favoravelmente aos Azuis, em face dos efetivos da disposição que tomam. Há equilíbrio aéreo-naval, com ligeira vantagem para as forças aéreas dos Azuis. Partindo dessas linhas gerais, desenvolver-se-ão as manobras.

PARTIDA DE TROPAS

A partir de hoje as tropas que se empenharão nas manobras iniciarão hoje a sua marcha para as posições no campo da luta. Participarão dos exercicios o 1.º Grupo de Rec. Mecanizado, o 8.º GAMC, Cia. E, 1.ª DB, 1.ª DI, 1.º, 2.º e 3.º RI, 1.º RO 105, 1.º 155, 1.º Esq. Rec. Mec., 1.º BE, 1.ª Cia. Transm., 1.º BS, 1.ª Cia. Int., 1.ª Cia. Lev. Mn., alem de outros elementos.

O COMANDO

Caberá o comando geral do exercicio ao general Zenibio da Costa, comandante da Zona Militar de Leste, que segunda-feira proxima assumirá o posto acompanhado do seu Estado Maior.

DECLARAÇÕES DO COMANDANTE GERAL

O general Zenobio da Costa reuniu ontem os jornalistas acreditados junto ao Ministério da Guerra, a fim de lhes dirigir convite para assistir ás manobras, aproveitando a oportunidade para falar sobre os planos traçados e de sua confiança no exito que as tropas sob seu comando alcançarão.

EXERCICIOS DE GRANDE AMPLITUDE

Disse o general Zenobio da Costa:

— Tem sido meu proposito, desde que assumi o comando da Zona Militar de Leste e da 1.ª Região Militar, completar sempre a instrução anual com a realização de exercicios de grande amplitude, comportando a ação combinada das armas e das Grandes Unidades que integrem a Região. Sei bem que tais empreendimentos exigem grandes esforços da parte de todos os escalões, dadas as restrições e dificuldades de toda ordem que se nos antepoem a trabalhos de tal envergadura, mormente tendo-se em vista a politica de compressão de despesas em que se empenha o governo.

(Conclui na 11ª pag.)

O CRIME — MISTÉRIO POLICIAL — timbaúba

Sem a menor sombra de duvida, o chamado crime da "Fazenda da Cascata Grande", como é conhecida a mansão de verão sita à Estrada da Barra da Tijuca nº 1.101, vai ficar sem solução.

Muito embora os esforços despendidos pelo pessoal da Seção de Investigações Criminais, pelos peritos que no caso funcionaram e por toda a imprensa que colaborou intensamente com as autoridades, o assassino do administrador daquele sitio não será conhecido e desta forma não sofrerá a sanção da lei.

Ficará impune, como ficou até agora o autor da morte do menor Vanir, que caiu baleado quando jogava uma partida de futebol em um campo baldio de Vaz Lobo.

A quem cabe a responsabilidade pelos fracassos policiais nestes dois casos criminais recentes? Quem deve responder pelos insucessos das diligencias?

No caso da morte estranha do menor Vanir, já o dissemos varias vezes, a culpa cabe exclusivamente ao perito criminal que compareceu ao local, pois, sem um exame mais decisivo, sem qualquer dado positivo, não teve duvida em informar verbalmente ao comissario de que se tratava de um acidente e que o menor, tendo tropeçado, caira, batendo com a cabeça contra uma pedra que se apresentava manchada de sangue.

Confiando na informação do técnico, a autoridade deixou de promover as investigações indispensaveis, não realizou as detenções necessarias, não procedeu às inquirições que se faziam imprescindiveis.

Já no crime da "Fazenda da Cascata Grande" a responsabilidade é das autoridades que compareceram ao local ao clarear do dia 4 do corrente, que deixaram de tomar as precauções comuns em casos desta natureza.

Assim é que não se fizeram acompanhar de um medico legista não só para determinar a hora do evento em face da rigidez que apresentava o cadaver de Pedro Nunes, como para constatar o estado de embriaguez em que se encontrava o jardineiro da casa e a que horas começara a etilização.

Por sua vez, fugindo às regras que orientam a Policia toda vez que se dá um crime de sangue, deixaram as autoridades de deter as pessoas que estavam na casa no momento em que ali chegaram, as quais seriam naturalmente suspeitas até prova em contrario.

Livres de qualquer ação policial, com inteira liberdade de locomoção, podendo se entender, facilmente, aquelas pessoas somente no dia seguinte começaram a ser ouvidas.

Houvessem, é logico, trabalhado com a energia, com os cuidados que tiveram as autoridades do 10º distrito, quando do crime do edificio "Aclamação", sem duvida alguma algo se saberia a respeito do individuo que eliminou o infeliz administrador.

O misterio assim perdurará, fato este que se repetirá sempre que as autoridades policiais não agirem com os devidos cuidados.

Rejuvenescia o Gado Com Dentes Falsos

Manobra de Um Inglês, Agora às Voltas Com a Justiça

DROXFORD, Inglaterra, 18 (U.P.) — O sr. Douglas Frederick Clay, de 30 anos de idade, negociante de gado, foi acusado de retirar os dentes incisivos das vacas de meia idade, substituindo-os por dentes falsos, de modo a que os animais pudessem ser vendidos como novilhas. Agora está sendo julgado por um tribunal, sob a acusação de ter obtido 48 libras, 8 shillings e 6 d do Ministerio da Alimentação, graças a esse artifício.

Preparam-se os Bancários Para Novo Dissídio Coletivo

RECEBIDA UMA DELEGAÇÃO PELO MIN. DO TRABALHO

Os bancarios estão dispostos a suscitar novo dissidio coletivo se o Sindicato dos Bancos não der solução ao pedido de aumento apresentado pelas organizações de classe.

Ontem, uma delegação de bancarios compareceu ao gabinete do ministro do Trabalho, a fim de dar conhecimento a este das reivindicações de aumento de salarios. O dissidio seria suscitado, levando-se em conta, a situação economica e juridica, primeiro relativamente ao aumento de salarios, segundo em face dos direitos assegurados pela lei 605.

APROVEITAMENTO DOS FUNCIONARIOS DO BANCO FLUMINENSE DA PRODUÇÃO

Outros assuntos foram focalizados ao ministro Honorio Monteiro, como sejam: aproveitamento de funcionarios do Banco Fluminense da Produção, ora em concordata e sua encampação pelos poderes publicos; reconhecimento da Federação Nacional dos Bancarios; novas bases de aposentadorias, do plano já aprovado no I. A. P. B. e do pagamento do abono de Natal aos aposentados.

Nessa oportunidade foi apresentada ao ministro do Trabalho a nova Junta Governativa do Sindicato dos Bancarios do Rio de Janeiro.

COMEMORAÇÕES DO "DIA DA BANDEIRA"

O Presidente da Republica Presidirá a Inauguração de Varias Obras da Prefeitura — Cerimonias do Hasteamento do Pavilhão Nacional No Palacio Guanabara e Nos Ministerios Militares

Festejando o "Dia da Bandeira", que hoje se comemora, várias instituições particulares e as repartições públicas organizaram programas de culto ao pavilhão nacional, destacando-se os que serão cumpridos pela Prefeitura do Distrito Federal e pelos Ministérios militares

NA PREFEITURA

Iniciando os festejos na Prefeitura, o general Mendes de Morais presidirá, às 10 horas, no Palácio Guanabara, à cerimônia do hasteamento da bandeira, comparecendo o presidente da República. A Banda da Cidade do Rio de Janeiro acompanhará então o hino nacional cantado por todos os presentes. Grande número de alunos das escolas municipais participará da cerimônia.

INAUGURAÇÃO DE MELHORAMENTOS

A' tarde, o presidente da República, a convite do prefeito Mendes de Morais, presidirá à inauguração de vários melhoramentos e obras públicas da Prefeitura, da acôrdo com o seguinte programa:

A's 14 30 horas, inauguração da Estrada da Pedra Bonita, ligando a Estrada das Canoas à Gávea Pequena. A seguir, será inaugurada a pavimentação, alargamento, meios fios e murada da rua Barão de Petrópolis, via de acesso ao tunel do Rio Comprido. Finalmente, o presidente da República acionará a chave elétrica para o tiro inicial de dinamite para as obras de alargamento e pavimentação do tunel.

NO EXERCITO

A's 12 horas, em todos os quarteis, estabelecimentos e repartições do Exército, será solenemente hasteado o pavilhão nacional, cabendo ao ministro da Guerra, general Can-

(Conclui na 11ª pag.)

Medidas Para o Tabelamento Na Semana de Festas

A Comissão Local de Preços, atendendo às recentes determinações do prefeito Mendes de Morais, está convocando os comerciantes de artigos de Natal para, no prazo de oito dias, apresentarem comprovantes do custo das mercadorias, a fim de ser feito o respectivo tabelamento, de acordo com a portaria nº 98, da CCP, de 1948.

No Rio, a Autora do Livro "Onde Canta o Sabiá"

Passou Vinte Anos Nos Estados Unidos e Veio Matar Saudades do Brasil — Mais Dois Livros Em Perspectiva, Um Sobre Tiradentes e o Outro Sobre as Tradições e o Povo

"Voltei ao Brasil, depois de vinte anos, de ausencia, para 'matar saudades'", declarou a sra. Henriqueta Chamberlain, destacada autora norte-americana, que acaba de chegar a esta capital, procedente de Nova York. "A beleza deste país, apesar das mudanças verificadas nesses vinte anos. — acrescentou — continua insuperavel, e a Cidade Maravilhosa manteve seu encanto e atmosfera peculiares".

"Foi uma sensação muito agradavel", prosseguiu a senhora Chamberlain, "a de sobrevoar o Corcovado e o Cristo Redentor, pois na ocasião de minha partida a subscrição para essa estatua estava apenas sendo iniciada. Era presidente naquela epoca o dr. Washington Luis, com quem mantive amizade durante muitos anos. Ele teve oportunidade de me visitar em Nova York, onde tambem tenho recebido muitos outros brasileiros em visita aos Estados Unidos".

O livro da sra. Chamberlain, "Onde Canta o Sabiá" ("Where the Sabiá sings"), descreve sua infancia no Recife, onde foi ela educada como qualquer outra menina brasileira, embora filha de missionarios Batistas. Esse livro é a historia de sua vida no Brasil. Fala na Bahia, no Rio, em São Paulo, na alegria que encontrou nesses lugares, nas flores do pais, nas suas colegas de escola e outras amizades, que a levaram a estimar o Brasil. Quando teve que partir para os Estados Unidos, a fim de fazer o curso universitario, fez a si mesma a promessa solene de regressar ao Brasil.

DOIS NOVOS LIVROS

Durante os dois meses que pretende passar entre nós a senhora Chamberlain colherá material para dois novos livros: um deles, uma novela historica girando em torno da grande figura de Tiradentes, e ela irá buscar em Minas Gerais, em Araxá, Ouro Preto e Belo Horizonte, as fontes de que necessita. Seu segundo livro, sobre os antecedentes culturais do Brasil, descreverá os diferentes tipos de povos e de tradições que compõem este país.

Durante as duas ultimas decadas, a sra. Chamberlain tem sido, nos Estados Unidos, uma embaixatriz voluntaria do Brasil e de seu povo. Tem feito conferencias para centenas de Clubes Femininos, descrevendo o povo e as caracteristicas do maior país da America Latina. Sua casa em Nova York tem sido um centro de reunião de estudantes brasileiros naquela cidade, que ali, em feijoadas e reuniões musicais, matavam um pouco as saudades do país natal.

MOVIMENTO EM PRÓL DO BRASIL

Em março deste ano, a sra. Chamberlain contribuiu para a fundação da "Brazilian Cultural Society" um movimento entusiastico para despertar, nos Estados Unidos, o interesse pelas coisas do Brasil. A sociedade teve inicio com um grupo de doze pessoas, e desde então se vem desenvolvendo, já contando com mais de duzentos membros, entre homens de

(Conclui na 11ª pag.)

A sra. Henriqueta Chamberlain apontando no mapa a cidade de Recife onde passou a infancia

Matou a Amásia e Foi Condenado Pelo Júri a Quatorze Anos de Reclusão

Negada, Por 4 x 3, a Legitima Defesa — O Julgamento do Crime da Praça Mauá

Foi julgado ontem e condenado a 14 anos de reclusão pelo Tribunal do Juri o reu Antonio Stetler de Oliveira, denunciado como incurso nas sanções do artigo 121 § 2.º inciso 4 do Código Penal por haver, no dia 27 de outubro de 1948, entre 11 horas e meio-dia, na Praça Mauá, de surpresa e por vingança, tentado assassinar a tiros de revolver sua amante Maria de Lourdes Gomes.

A vitima, posteriormente, veio a falecer, em consequencia dos ferimentos recebidos.

JUIZ, PROMOTOR E ADVOGADOS

A sessão foi presidida pelo juiz Faustino Nascimento.

O Ministério Publico foi representado pelo promotor Cordeiro Guerra e os advogados da defesa foram os srs. Jorge Severiano Ribeiro e Hugo Severiano Ribeiro.

ACUSAÇAO

Com bastante veemencia, mostrou o promotor que o acusado agira de surpresa, atirando na amasia pelas costas. "Isto está evidenciado na prova dos autos e circunstancia especial qualificativa do homicidio".

"Talvez a defesa alegue ter o acusado agido em legitima defesa. Se tal acontecer, considero como sendo uma "cebolada mental" à consciencia dos jurados, que por certo não se deixarão embair com as palavras brilhantes dos advogados".

"Realmente — prossegue — ninguem poderia acreditar que o acusado, ao praticar o crime, reagiu contra uma agressão injusta atual ou iminente em defesa sua ou de outrem, empregando os meios necessários para tal"

"Se o reu quisesse mesmo, como alega, defender a sua filha que estava em posse da amasia, poderia fazê-lo empregando os meios legais, a que todo cidadão tem direito".

Terminou pedindo a condenação do acusado de acordo com as sanções previstas nos artigos do Codigo em que fôra denunciado.

DEFESA

Os advogados afirmaram que a denuncia, somente em parte era verdadeira.

— "O reu, homem trabalhador, sem vicios e sabidamente ordeiro, praticara o crime por relevante valor social e moral. Agredido em sua honra na pessoa de sua filha, reagira. Tal reação, entretanto, não se processaria se a vitima, apesar do conforto moral e material que lhe dava o acusado, não ameaçasse retirar a filha de ambos, da companhia do mesmo.

— "Mulher desregrada, levava para os passeios a filha, que, na sua inocencia, voltava contando as cenas amorosas que presenciara".

— "O acusado — prossegue a defesa — apesar disso, tentando garantir o futuro da criança, reagira apenas com recriminações ao procedimento indecoroso da sua mulher, que ameaçava constantemente tirar-lhe a filha e se necessário, fazer a prova de que outro era o pai".

— "O evento narrado na denuncia não se teria realizado se a vitima não tivesse passado, de simples ameaças à realização do prometido, chegando mesmo a contratar um advogado, o que abateu e conturbou bastante o acusado, homem sabidamente doente".

O VEREDICTUM

Consoante as deliberações dos juizes de fato reunidos na sala das deliberações secretas, o juiz Faustino Nascimento condenou o reu Antonio Stetler de Oliveira, à pena de 14 anos de reclusão.

Os jurados negaram, por 4x3, o quesito da legitima defesa, negando tambem as atenuantes pela mesma votação.